# 南華日報

SOUTH CHINA DAILY NEWS
49-51 Hollywood Road, Hong Kong
Cable Address "SWENONIS" or 5478
Radio Address "SWENONIS" or 9850
TEL. {Editorial Dept. / Business Dept. 25012} P. O. Box 369
第二一八九號
本日出紙二大張每份零售港銀二仙
督印人 鄒修港
香港荷李活道四十九號中國印書館公司承印
香港政府特准掛號認為新聞紙類第一三六號

VULCAIN
全球著名
寶路堅
準確耐用 摩登經濟

「寶路堅」最可靠之伴侶
乃世界最準確最摩登化者 人人應備此貴之時計 因其可告準確之時刻 永無失時悞事等弊 足為吾人可靠之伴侶也
裕光有限公司總經理
分銷處香港德輔道中 電話式六五四四 瑞美鐘表行
廣州市十八甫 瑞華鐘表行
各鐘表店均有代售

潔室電髮二元
西湖電髮元半
電話 九八七二七
理髮劵一元十六張 前髮四張小童一張
電髮香油每罇三毫起至一元
彌敦道四百一十八號四六號(卽平安戲院斜對面)
潔室西湖仝啓

# 花容電髮
士女們想要頭髮摩登夠靚嗎？本號選用美國上等藥水電髮久負盛譽名震旺角之電髮專家首創電髮最靚最平最捲
全頭減收元半 男女理髮
新法水熨陸毫 洗頭收銀貳毫
擴大營業新由歐美辦到1936名家髮機多種 仕女賜顧保令滿意
卽旺角差館對面 彌敦道玖玖號
鄺堂電髮崙家

美國正
# 響尾蛇油
響尾蛇油之功用：
風濕骨痛 遍身骨痛 跌打腫痛
山嵐瘴氣 心氣胃痛 喉痛頸痛
風火牙痛 背脊痛 哮喘咳嗽
抽筋肚痛 肝痛腸痛 腳酸腳軟
風癱鶴膝 臟腑翳痛 肺痛骨痛
毒物咬傷 腰骨痛 無名腫毒
勞傷倦痛 頭痛腦痛
本埠發賣處 梁國英 總局及各分局

胡椒彙刊
第廿一期
現已出版
存書無多
購請從速

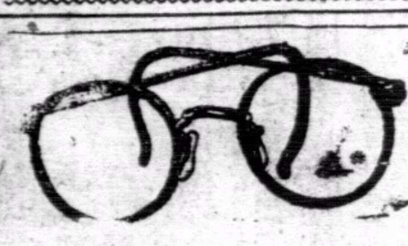
# 收條換眼鏡或美風筆
獻機祝壽聲中、捐一角五毫，辛勞終日同胞，爲最可愛，感嘆之餘，特選各種近視，老花眼鏡及最合宜之美風筆多類統請
愛國同胞持上述捐欵收條來敝公司換取爲盼
大陸眼鏡公司 大道中路二百卅八號 電話二二四六一號
(如無上述收條、卽各團體証明書亦可)

阮全眞醫師包醫
# 傳染毒症
新流久流包愈斷根。紅腫刺痛立消原屬左右毒瘡卽夜打回。口處潰爛生回見狀遍身毒粒限日全消。瘋癲血鮮限日消除
瘰癧蠱服包醫全愈。遠年殘毒限日收效用祖傳妙方萬醫萬効敢誇第一本醫所特製(搜毒丸)不論新毒久毒每服減沽一元
(植物散)不論新流久流一服見效再服痊愈驗如神每服門沽二元
小腸疝氣 以祖傳王道藥療治 兼理 一經診治限日全愈
(醫務所)大道中一七六號何東行三樓 (剪此告白到診免費)

# 咳血病
# 方若瀾先生
未受經方之賜者可爲長太息哉、竊聞醫之有仲景猶儒之有孔子也、仲景治岐黃之學而綜其要、猶孔子之祖堯舜之道而集其成、是孔子爲儒宗、仲景爲醫祖也、鄙人得咳血失精病、數歲弗愈、砭藥俱窮、大危中、塞大道中六十一號A貳樓根據我國有歷史之漢張仲景金匱吐血門之柏葉湯、又處勞門之桂枝龍骨牡蠣湯、服七十餘劑、病大瘳、得不死、噫、古聖經方、有生死骨肉之功、洵非虛語、設同病之人、捨此別求、爲天負人耶、爲人負天耶、書此作誠且不朽、上環普仁街福榮美術公司吳福榮啓

京昌肥佬黃始創租賃
亞彬
男女結婚大禮服
電話叁三四七七號

本號始創租賃男女結婚大禮服及中華國粹顧繡鈒毛紅裙大褂如蒙賜顧請預早數天到小號試身務令舒適滿意
中環威靈頓街四十五號二樓

# 南京『朝報』社大火
## 機件已被焚燬猶幸有保險四萬餘
### 因後鄰徐關記搭蓬廠失愼致被池魚殃及

(十月十八日南京電)南京朝報社十八日晨十一時三刻大火、勢已燎原、迄發電時止未撲滅、恐全部將燒盡、

(十月十八日南京電)京朝報社起火原因未明、但已知從後鄰民房延燒至該社樓房、該社設在京新街口樓房、共分三層、下層爲營業部、二層編輯部、三層爲圖書室、印刷部及機器房、在樓房後部、迄十八日該報已出至九五三號、爲京小型報中之極具權威者、銷路僅次於中央日報、社長王公弢、南京印刷所經理、近方擬併租隔鄰房屋、將南京印刷所遷入、從事擴充、此次失愼、一般人士均甚惋惜、

(十月十八日南京電)朝報社印刷編輯兩部、悉遭燬損、原有工廠無法出報、幸南京印刷公司、同爲王公弢經營、現決改由該印刷所代印、十九日起照常出版、

(十月十八日南京電)京朝報館十八日晨十一時半、同後鄰徐關記搭蓬廠失愼、致被延燒罹災、鄰近寶康元酒家等、亦被殃及、於十二時四十分、始被撲滅、該報館機件等、均被焚燬、聞朝報館財產保有火險四萬一千元、其他各家損失尙微、

# 鄂皖贛選手分別返省

(十月十八日漢口電)華中運會鄂皖贛三省選手四百餘人、十八日晨零時登岸、由漢抵武昌、同來者尙有中央國術館旅行團十六人、鄂選手抵站後、卽分散、贛選手渡江來漢、皖選手留宿漢家棚站、贛皖選手定十九日乘歐輪返贛、分別返贛皖、

# 張之江由漢返京
## 何浩若等返湘

(十月十八日漢口電)中央國術館長張之江、十八日晨七時由漢乘中航機返京、竺永華等到機場送行

(十月十八日漢口電)湘省委何浩若、黃士衡、易書竹、及國術訓練所長竺永華、到鄂參觀省府合署辦公、十八日事畢、於晚八時半、乘快車返長沙、朱紹農定十九日晚返湘、

# 歡迎章嘉
## 三省旅京同鄉
### 蔣作賓等會訪章嘉

(十月十八日南京電)甘寧青三省旅京同鄉會以章嘉宣化蒙旗、馬麟主政青省、楊正中(八師師長)捍衛邊疆、頗具勛績、此次來京、爲表示欽勞起見、特於十八日晨十時、假勵志社大禮堂備茶點歡迎、計到三省同鄉金樹仁、李世軍、田崑山等百餘人、章嘉等均準時前往參加、由金主席致歡迎詞、相繼由章嘉等答詞、十二時攝影散會、

(十月十八日南京電)蔣作賓誠允十八日往訪章嘉、對蒙旗情形、晤談甚久、章嘉下午二時外出、答拜馬麟楊正中等、至晚七時赴焦易堂歡宴、

# 歡送蔣鼎文
## 閩廈各界開會

(十月十八日福州電)閩廈各界開會歡送蔣鼎文、綏署移廨、廿五日前後可竣事、漳各界定蔣啓程赴廨時、列隊熱烈歡送、並在漳中山公園建碑紀念、

# 亞納爾抵滬
## 美艦隊司令

(十月十八日上海電)新任美駐遠東艦隊司令亞納爾中將、十八日晨八時半、由美乘柯立芝總統輪抵滬、定廿八日接任、卸任司令牧芳、定十一月三日乘原輪返美、

# 張羣將返京
## 赴杭說不確

(十月十八日上海電)張羣將由滬返京、所傳赴杭說不確、

# 開發華北經濟
# 大體辦法均已決定
## 陳中孚等先後抵津劉汝明亦返察
## 冀察綏署電省府宣告減刑

(十月十八日北平電)李思浩謁宋哲元及各關係方面、商談開發華北經濟事宜、聞大體均已決定、開採龍烟鐵鑛及修築津石路問題、最近卽可著手辦理、惟關於合作細目、仍須與日方再度詳商、故李於十八日下午四時、赴津訪晤田代司令及日駐津總領堀內等、接洽一切、日內仍返平、至於經委會擴大組織事宜、除擬設參議所、以沈能毅爲總參議外、其他各部、亦將酌量擴大、又經委會委員冷家驥、冀察晉綏區統稅局長劉金、及陳中孚等、亦於十八日先後赴津、協商一切、

(十月十八日天津電)李思浩十八日下午六時由平抵津、張自忠等均到站歡迎、李下榻六國飯店、卽晚出席陳覺生歡宴、定日內分訪田代堀內等會談、

(十月十八日北平電)蕭振瀛十八日午在頤和園歡宴李思浩、邀秦德純劉哲等作陪、至下午二時始散、

(十月十八日天津電)陳中孚十八日午由平抵津、將與關係方面有所接洽、關於通航問題、中日雙方將作平折衷細目、

(十月十八日北平電)劉汝明在平事畢、十八日午返察、主持政務、

(十月十八日保定電)冀察綏署電省府、十月十日前、依軍法確權判決各犯、其宣告刑期自三年以下、已執行達三分一者、仿先保釋、重者減刑、准予自新、已由省飭縣遵日列表具報、

港江搭客人好機會
搭新南海往江門
大倉 每位贈送朱中興普濟水二樽
樓上 每位贈送朱中興普濟水四樽
因朱中興廣州市拱日東路廿七號粵局新設伊始爲使週知起見特作此舉耳
香港朱中興主人啓

# 蟾宮電髮啓事
本號自開辦以還垂已數載對於修髮精良招呼妥當曾顧者莫不交口稱譽今特新置美國新式電髮機絕無危險幷特聘譽滿省港澳名師李沃君担任電髮減收元半
地址灣仔譚臣道一七一號卽水車館左鄰

RONSON WATCHES
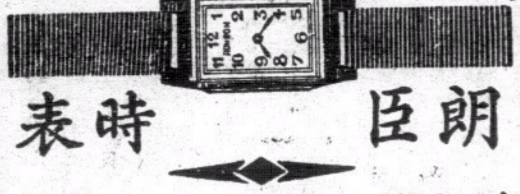
朗臣時表
本行新到大幫時款男女庄RONSON朗臣拾石馬表式式俱備如蒙賜顧無論價值高低皆送
名貴贈品
以酬諸君光顧之雅意
總經理港省 利安鐘表行
皇后大道中一百卅四號
自動電話式一六六一號

裁剪師徐軒臣玉照

本號特聘裁剪名師徐君軒臣前在舊日興昌洋服公司任職式十餘載富有經驗諸君欲着名貴美滿服裝者勿失機會
依路洋服啓
灣仔電車路卽高陞茶樓對面

大東酒店
結婚禮堂
房租由六員起
莊嚴璀璨
富麗大觀
收七折免加佰

附設孟嘗冷飲部
中西酒菜 茶點雪糕

雙妹老牌
超等牙膏
除蟲去穢
殺菌固齒

美髮霜
潔滑不膩
美髮良霜

各埠商店均有代售
千日香
芬芳馥郁
耐久不散

中國廣生行出品
中華百貨公司亦有代售

## 關於行政機構改革問題
# 廣田態度已成爲注目焦點
### 中日通航初步協定已由堀內與宋哲元簽字
### 華北日軍連日均有調動早若號艦開抵馬江
### 滬北四川路日軍戒備甚嚴四日人乘機抵靑

(十月十八日上海電)東京十八日同盟電、政府對於行機構改革問題、因抱定編成明年度豫算第一主義、對於在明春議會閉幕以前實施事、始終抱定反對意見、但因軍部方面之强硬要求、勢力不能不於年內表明何等態度、因此廣田首相、先個別聽取各閣員致意見、一面向命內閣調査局、從事行政機構之前全面的再檢討、北迄觀艦禮時、大體僅有此程度之準備工作、結果首相待獲得某種程度之腹案後、方開始與陸軍折衝、故行政機構改革問題表面化之時期、或在首相陪觀閱艦禮畢歸京之後、一方政府當面最大難關之明年度豫算問題、亦將於下月初正式進行、但對龐大之軍事豫算與機構問題之二大難關、政府將如何處理之、方今政治季節時、今後首相之態度、遂成爲一般注目之焦點、

(十月十八日南京電)中日通航、決由雙方同組惠通、公司共同經營辦理、原則經迭次在津商定後、其初步協定、業由津日總領堀內城於十七日飛平、與宋哲元在平簽字、堀內當於下午返津、至惠通公司章程及組織辦法及航綫問題、雖大體商妥、但仍須詳細研究、預料日內即可決定正式公佈、惠通公司本月內亦可成立、開總公司擬設平、分公司設長春、

(十月十八日天津電)李思皓定十九日分訪關係方面會談、當晚出席津參行公會在新華大華之歡迎、李談在津擬就擱一二三日即回平、赴滬期未定、辦理中日通航之惠通公司、近期內當可成立、

(十月十八日北平電)駐平通豐各地日軍、連日均有調動、十八日晨復有日軍四十六名、全副武裝、並攜帶機槍數架、由豐台來平、

(十月十八日福州電)日艦夕張號已開回台灣、早若號於十七日、復由馬公港開抵馬江、

(十月十八日靑島電)日軍機五〇二號、十八日午十一時、由大連飛靑、載來日人一名、下機後、旋飛返連、又日機一二九號、十八日晨十時許、由津飛靑、載日人三名、該機於十一時仍飛津、

(十月十八日上海電)十八日晨北四川路一帶、日兵戒備甚嚴、歐陽路日本女子小學附近、駐守日兵更多、因該小學今日開秋季運動會、日方特加崗保護云、

## 四路軍事考察團
# 香翰屏等一行抵滬
### 香氏在輪曾向報界記者發表談話
### 謂粵省現狀極佳各項興革事宜努力進行

(十月十八日上海電)四路軍軍事考察團第三批團員香翰屏、張枚新、黃質文、譚朗星、張鏡澄、歐陽新、葉壽蘐、隨員李庚秀、鍾子年、楊永仁、張舉心、暨四路軍駐京辦事處主任鄧剛等十二人、十八日下午一時半、乘日本皇后號輪由港抵滬、前往輪埠歡迎者計有王寵惠、吳鐵城代表李大超、楊虎代表王之南、蔡勁軍、諸昌年、黃任寰、黃延楨、李仙根、唐海安等數十人、香等抵埠後、即赴旅邸休息、據香在輪次語記者稱、『本人等在滬約有一二日勾留、卽將晉京訪謁中樞當軸、並將拜謁蔣委員長、惟是否先赴杭一行、須待與已抵滬之考察團員商討後、方能決定、此次考察目的在參觀各省一切建設、定期三月、粵省之現狀極佳、各項興革事宜、均在中央領導之下、努力進行、禁烟禁賭、已收相當效果』、又據鄧語記者稱、『四路軍因事務上之要需、在京設立辦事處、本人奉派任該處主任、卽將晉京接事、惟何日成行、現尚未知、大約在二三日之後』云云、

## 胡故主席國葬典禮
# 王寵惠等定期南下
### 吳經熊因病未愈致不克成行

(十月十八日上海電)王寵惠十八日語記者、本人定廿一日乘德郵賓斯丹號輪赴港轉粵、參加胡故主席國葬典禮、孫院長將同輪南下、至居(正)許(崇智)陳(立夫)諸先生、現尚未約定、大致亦將同行、蔣院長因公務羈身、不克前往、本人任粵事畢、卽將返滬、預定十一月三日北返、又派立委梁夏聲亦表赴粵參加胡主席國葬典禮、業十八日晨抵滬、定廿九日晚乘亞洲皇后輪南下、監委姚雨平同行、

(十月十八日上海電)吳經熊原擬隨同孫院長赴粵參加胡主席國葬典禮、茲因患病未愈、加以新喪愛子、致不克成行、特請夏晉麟盛振爲二立委代表赴粵、夏盛二氏十八日已乘輪啓程、

(十月十八日安慶電)皖省黨部派梁寶達胡摩局赴粵、參加胡主席國葬典禮、梁胡兩氏十八日赴漢轉粵、

(十月十八日貴陽電)省黨委潘楊菴、代表省黨部及省府參加胡主席國葬、今午乘車取道廣西赴粵、

## 宋子良 擬下週返粵

(十月十八日上海電)宋子良因操勞過度、肝疾復發、現正留滬延醫調治、擬下週內赴粵返任、

## 孔祥熙 入醫院休養

(十月十八日上海電)財政部長孔祥熙、因政躬不適、十七日入醫院休養、入院時、曾囑於三日內絕對不見賓客、孔氏之疾、係積勞而起、約須兩三星期之靜養、卽可出院、

# 綏東形勢益趨緊張
### 僞匪軍將擬分兩路進犯
### 張北方面停有某方飛機八架
### 我晉綏軍武騎部隊經已嚴密佈防

(十月十八日北平電)關係方面息、綏東形勢、近日益緊、前線雖時有接觸、但尙無大衝突、僞匪軍首領王英李守信、現均在廟、包悅卿等部共二萬餘人、連日紛向百靈廟一帶集中、聞彼等目前擬分兩路進犯綏東、一路擬先犯綏東與和縣、一路則擬繞道多倫向陶林方面進犯、以卓資山爲目標、現張北方面、停有某方飛機八架、連日飛興和涉江一帶偵察、多倫康保間長途汽車、往返輸送軍實用品、絡繹不絕、我晉綏軍武騎部隊、已在綏東嚴密佈防、匪決難得逞、又一說前鋒劉又發生小接觸、

# 徐州福州均遭大火
### 徐州焚燬民房約數十間
### 福州燒民屋約二百餘家
### 兩地均燒去一劇場惟福州多焚一棺

(十月十八日徐州電)徐埠彭城舞台、於十八日下午四時、發生火災、延燒多家、焚去民房數十間、

(十月十八日福州電)十八日午後一時、本市東街大火、起火者精時昌鞋店、因午炊遺燼、延燒三小時、被燒屋二百餘家、損失數十萬、焚棺一具、文藝劇場亦付一炬、該場今開演新劇、幸時尙早、未開鑼、故無傷人、

## 黔省運會 成績頗佳

(十月十八日貴陽電)省運會以節目過多、延期兩日、本屆成績、以男二百米二十六秒六、萬米三十七分十一秒六、三級跳十七米六六爲最、其他一般成績、亦多破上屆紀錄、

## 贛縣長考試 典委會成立

(十月十八日南京電)縣長考試典委會十八日宣告成立、並挍開首次會、決定聘請襄試委員及考試日程、定廿日晨開始試驗、與考者四百餘人、分六場舉行、一二三試將合併發榜、

# 楠本飛京
### 荻原赴津履新
### 建川定期返國

(十月十八日上海電)日駐滬特務機關團長楠本、十七日由津乘機飛京、當晚由京乘夜車來滬、十八日晨抵達、

(十月十八日上海電)新任日駐津領事荻原、十八日午乘奉天丸赴津履新、

(十月十八日天津電)建川美次郎十八日復與日駐軍部首腦人員有所接洽、松室頃亦由平到津、參加會商、建川廿日左右赴濟、田中雜吉將留津、

(十月十八日天津電)日

## 褚民誼談 汪歸國尙無確期

(十月十八日上海電)褚民誼、鈕永建、梁寒操十八日晨到滬、褚談、中政會汪主席在德療養、歸國仍無確期、並謂國大代表產生後、卽行召開國民大會、據本人觀察、其時期尙在五六個月之後云、

## 京學術界開會 追悼孫國封

(十月十八日南京電)首都學術界、十八日晨在教育部舉行孫國封追悼會、暨其他院部會高級職員、學術團體領袖、共二百餘人、由王世杰主祭、行禮如儀畢、由段錫朋報告孫任部工作情形、及病逝經過、莊長恭、丁緒寶、相繼報告昔日與孫共事同學情形、末王世杰報告孫在教育部任職高教、貢獻意見、因獲改進者極多、不惟個人私交異常傷感、卽以忠誠學富、不避勞怨之公務員論、實爲公家損失、亦應痛悼、報告畢、攝影散會、

## 津海關稽查處 分工合作

(十月十八日天津電)梅維亮就任津海關稅務司後、連日召集高級員司、徵詢走私情形、并赴市境各地調查一切、又防止路運走私稽查處、卽任津辦公、安斯邇來津時、曾與梅維亮將雙方權限商定、稽查處負責杜塞來源、津海關專辦理堵截輸出、藉收分公合作之效、

## 何猷等抵滬 晉京請示辦理國選

(十月十八日上海電)我國旅居□□九龍同胞、推派代表何厭駱寶山等三人晉京、請示辦理國選事宜、何等十八日午乘日本皇后號輪抵滬、當晚晉京、

關東軍課長田中陸日及日駐屯軍參謀專田、于十八日午乘汽車由津赴通州、田中並轉赴張垣、建川變更行程、預定十九日午赴長春轉道回國、

## 宴蔣廷黻 京留俄同學會

(十月十八日杭州電)蔣廷黻、來杭謁蔣委員長後、於十八日晨離杭赴滬、決廿四日出國、

(十月十八日南京電)京留俄同學會、於十八日晚六時聚餐、並歡宴新任駐蘇聯大使蔣廷黻、到于右任、方覺慧、鹿鐘麟、蔣廷黻、梁寒操、鄧文儀等百餘人、九時許始盡歡而散、

## 所得稅事務處 設滬辦事處

(十月十八日上海電)財政部所得稅事務處、在漢口路江海關四樓設立駐滬辦事處、已正式成立、開始辦公、十八日特分函各機關銀錢兩業公會知照、

## 王賀兩氏 謁蔣請示

(十月十八日杭州電)王正廷、賀耀組等、十八日先後謁蔣委員長請示、

## 滇省府 褒揚孝行

(十月十八日昆明電)本年赤匪竄滇時、有尋甸縣女工廠管理員張恒貞於其父被匪擄去之際、挺身代父、現有七旬老父、與孿餐、又大委縣長朱昌之妹、遇匪盤詰、不避危險、詭辭應付、使母嫂幸免於難、省府以該張恒貞、試孝之行、德足以風末俗、須給匾額、並給卹金、朱昌之妹、須給『孝友可風』四字、以示褒揚、

## 粵童軍 抵湘參觀

(十月十八日長沙電)粵童軍代表團一行三十五人、由京轉漢抵湘、擬參觀教育及童軍情形、卽乘車回粵、

## 出版法 修正草案 立院法委會審査中

(十月十八日南京電)全國新聞界對去年立法院修正通過之出版法、認爲內容與事實尙多窒礙、曾籲請中央救濟、當經中政會一面函請國府將該案暫緩公佈施行、一面酌採新聞界意見、原定再修正出版法原則、交立法院復議、同時內政部亦根據中政會此項原則、將再修正出版法草案擬就、送請立法院參致、現悉立法院法制委員會、對該案正積極審査中、短期內卽可呈送院會審議、

## 孔祥榕 過徐赴汴 豫魯冀聯祝黃河安瀾

(十月十八日徐州電)孔祥榕十八日晚由濟過徐赴汴、據談、黃河汛期已過、本月廿三日卽撤防、下月初在濟舉行冀魯豫三省黃河安瀾慶祝會、明歲將在冀舉行、最後在豫、乘開會之便、討論下年河防大計、并示聯絡互助精神、余赴汴擬再沿河巡視、如無意外問題、準期撤防、余卽赴平晤宋主席及冀省各廳長、詳商三省河防互助辦法、事畢返濟、主席安瀾慶祝典禮、

(十月十八日開封電)豫魯冀三省聯合慶祝黃河安瀾大會、本年已定卅一在濟南舉行、屆時黃利會豫河局將有多數人趕往參加、現正編輯本年工作報告、以備到會公佈、

## 麥斯武德 離青赴蘭

(十月十八日西寧電)麥斯武德十八日晨離青赴蘭、臨行語記者、青海各種事業、進步甚速、所得印象極佳、

## 晉各界救國會 開宣傳大會

(十月十八日太原電)各界犧牲救國同盟會、今晨開宣傳大會、參加者各團體、各學校、及民衆共約四五千人、由張文昂主席報告開會意義、略謂爲要抵抗外患保存領土、求民族之解放我們要聯合起來、組織統一戰綫、去圖存救亡等語、、會畢發表告各界同胞書、

## 皖農村 經濟已復興

(十月十八日蕪湖電)皖農產品輸出大增、以棉花豆米爲最多、江南浣南兩站、貨積如山、車皮不敷分配、輸入油糖雜貨亦激增、足証農村經濟已復興、

## 在汴表演 卅二軍馬球隊

(十月十八日開封電)豫省府公務員運動會、十八日、續舉行完畢、下午三時三十二軍馬球隊、在體育場後表演、斯舉因係空前、汴垣往觀者五萬人、首由商震率領繞場一週、卽分紅黃兩隊比賽、共賽六次技術精妙、博得觀衆掌聲不少、結果十一比七紅勝黃、

## 華北當局 將加緊緝私

(十月十八日天津電)據悉某運輸公司以載重汽車、將私貨由昌黎灤縣等地運津、而原車返回時、復載大批棉花靑蔴及皮草等土產貨物、由各該地輸出、故出口貨近未有走私情事、聞十八日共運出貨物百餘車、又日來走私商、因當局將加緊緝私、故輸入貨物轉增、此間現存私糖達十二萬包、

## 滬足球賽 東華勝西商

(十月十八日上海電)滬聯合足球會、十八日下午東華對西商、在中園比賽、東華陣綫整齊、戴麟經、許文奎、賈幼良等、屢建奇功、上半時三比零、下半時三比零、結果東華以六比零大勝、又暨南對蘇穀爾、戰於膠州公園、結果三比二和局、

# 最後電訊

(十月十八日上海電)張學良褚民誼等十八日晚十一時夜車晉京、

(十月十八日靑島電)英旗艦肯特號司令、十七日晚設筵答宴沈鴻烈、該艦十八日午後四時、離靑開滬、

(十月十八日濟南電)濟南津浦站又發現走私貨物、業經緝私處扣留、押車人正在站要求放行、尙無結果、

(十月十八日天津電)津地方法院塘沽分庭、自裁撤後、卽留一法警看守、十七日駐塘沽某國憲兵、突派人將該項房屋佔用作辦公地址、看守法警因無力制止、十八日已來津、向法院報告、

(十月十八日北平電)據日方傳出、見玉常雄已於十七日午偕同堀內由津飛平、下午謁宋簽定中日通航協定、

# 比國中立政策堅定
### 法外長台氏會晤比大使凱氏
### 不屈報載比外長史氏將到巴黎會商

(十月十七日比京電)若干英國報紙發載評論、以爲比國所採取之新政策能否順利進行、此在比國政府、並無絕對把握、倘實施時發生重重難關、則比國政府、意或不得不加以拋棄亦未可知云云、此間政界人士、對於英國報紙此種論斷、認爲未可置信、政界人士以爲比國此項政策、係出於國王利奧波德之手訂、且得全國大多數人民之擁護、因此除若干不重要之點、可斟酌辦理外、比國任何政府、均不能不例行逆施、採取完全相反之政策、至就一外國軍隊過境、㊀在比國建築外國空軍根據地、㊁飛機通過國境此三事而言、消息靈通人士、認爲此係純屬理論與技術之問題、按本年四月間、德國恢復萊因河駐軍以後、英法比三國參謀部人員、曾在倫敦舉行談話、上項理論與技術問題卽係由此所引起、抑此種談話之性質之協定、今後仍當繼續有效、此層固已由比國作非正式之表示矣、此外政界人士以爲飛機通過比國領土、及在比國建立外國空軍根據地、此兩事必須俟比國接受外國要求、願與該外國以實際協助時、方可照辦、由是可見、必俟比國參加作戰之一方、然後乃可允許、外國飛機過境、並在比國境內建立外國空軍根據地、至於比國參加何方作戰、或完全保持中立、此在比國固有自決之權、按照洛迦諾公約規定、締約遭受侵略行爲時、得要求其他締約國加以援助、然提出此項要求之締約國、是否確已遭受未經挑釁之侵略行爲、此在比國與其他各國相同、自當保留其判決之權云、

(十月十七日巴黎電)外長台爾博斯、頃於午後五時、會晤比國大使凱爾戈佛、當就比國國王發表宣言後、在國際政治上所引起之影響、有所商談、外長嗣又延見法國駐英大使考賓、致氏甫自任所返國、俾以英國當局對於比王宣言之反響、報告外長、

(海通社十月十八日巴黎電)『不屈報』載稱、比利時外部長史巴克、將於下月初間到巴黎、以與法政府討論比王最近之宣言、該報并謂、比利時政府將發表一覺書、對於法政府提出各點、有所解答、該報載不魯塞爾之消息稱、比國之新策、決不使法國有所影響、蓋法比協定將仍有效、而兩國之參謀本部將仍繼續進行談判、不魯塞爾對於比國至今仍願與法國進行訂定天空條約之意氣、甚爲濃厚、此約將包括法國之飛機之管領、防守及飛越比境各問題云、

## 羅內閣 下週開會

(十月十七日羅馬尼亞京城電)內閣將於下星期中舉行重要內閣會議、屆時將由外長思多奈斯哥陳述在日內瓦與各國代表談話後之國際局勢、據阿特威魯報宣稱、外長思多奈斯哥已決定十月杪晤侍國王卡羅爾赴捷克京城聘問、在最近時期、外長並擬赴巴黎倫敦華沙遊歷、赴華沙時、當與巴黎政府討論開鑿運河計劃、該運河係溝通羅國之尼哀斯特河與波蘭之維斯都拉河、落成以後、波羅的海與內海間、可由內河直達通航云、

## 漢堡工人將增 工作時間

(海通社十月十八日巴黎電)各國工人、現方進行要求減少工作時間、漢堡工人則反是、且將工作時間增加、德國漢堡區領袖可夫孟爲『社會大廈』行開幕禮時、演說謂、此舉之成、將以改善工人之生活、且宣佈云、工人之每週工作時間、將由四十四小時而增爲四十八小時云、

## 德國銀行 準備金統計

(海通社十月十八日柏林電)德國國家銀行公佈、截至十月十五止、存金增加十萬馬克而爲六千三百四十萬、外幣減少二十萬馬克而爲五百三十萬馬克、總數減少一十萬、存金共六千八百七十萬、發行紙幣減少七千零八十萬、而爲四十三萬九千八百四十萬馬克、信用放欵共減少一萬一千三百二十萬而爲五十一萬三千六百九十萬馬克、

## 奧總理宣佈 對內亂政策

(海通社十月十八日維也納電)奧大利內閣總理舒士尼嘎於星期六晚、在愛國陣綫第二次全國大會議席上宣佈奧國之對內政策、舒斯尼嘎總理首言經濟問題、力言奧國先令、決不貶値、因若一行、則原料價將必高漲、生活銷費、將必因之而增加、殊非奧國人處於目前情況下所能勝其負擔、舒氏并論及國旗問題、頗呈以一新國人之耳目、謂稱、十字旗幟、將偕奧國之第二國旗國人對之應與紅白國旗無分軒輊、杜爾斐斯贊美歌亦將與國歌同奏、七月十一日之德奧修好條約、對於奧國內政、殊無威脅之可言、該約對於奧國之獨立及愛國陣綫之完整毫無疑問、該約之異意爲對外之調整、深留德奧兩國歷史中之最可痛心之一節、從茲可告一段落、吾人將維持奧國之主權、而堅決昭告於世界、奧國爲日耳曼之國家、吾將長守此旨、而不使之或變、雖或有時在某一個時期間、德奧兩國在政治上或有相歧之點、然奧國之民皆深知德國與奧國在文化上之完整、德國認定七月十一日之條約、足以促進歐洲之和平、吾人亦深韙其言、關於復辟運動之宣傳、若復辟派者能不越出愛國陣綫之範圍、而進行活動、則政府將容許之、深信愛國陣綫之範圍足以容納復辟者及反復辟者雙方而有餘、至於奧國政體、確定之權操諸於奧國人民之手、殊非任何外邦所能加以干預、卽使奧國政府、亦無斯權也、然目前尙無舉行公民投票之需要、蓋時機尙未成熟、然無論如何、侵害奧國主權之機會、已成陳迹、舒氏末謂、余并非獨裁者、余祇欲致力於實行憲法及鞏固奧國之邦基而已云、

(海通社十月十八日維也納電)內閣副總理巴爾巴倫斐爾斯辭去愛國陣綫民團總司令兼職、內閣總理改委前任義勇軍司令胡爾格夫大將繼之、

## 德國國際 貿易統計

(海通社十月十八日柏林電)本年九月份德國對外貿易出超七千六百萬馬克、此數爲一九三六年來最高之數、八月份之出超爲六千三百萬、七月份出超四千九百萬、一九三六年來德國國際貿易每月均爲出超、九個月出超共三萬二千一百萬、此爲一九三四年來國際貿易最良好之現象、一九三四年入超二萬八千五百萬、一九三五年出超祇一萬一千七萬而已、九月份入口貨爲三萬三千六百萬、比八月份之三萬四千六百萬減少百份之三、出口貨爲四萬一千二百萬、八月份之出口貨爲四萬零九百萬馬克云、

## 英政要 論法蘇聯盟

(海通社十月十八日倫敦電)保守黨議員前任殖民地部長愛瑪利任牛津演說稱、法蘭西與蘇俄聯盟一日不停止、則歐洲一日無和平、歐洲問題之關鍵、繫於德法意三國之掌中、英德法意三國能維持和平、則歐洲其他各國、當必不敢有所妄動、德人所持之論調云、蘇俄以其自有之經濟制度、而發展其遠東與近東之利益、而此制度絕對不能施諸於歐洲、故歐洲名國非擯之於歐洲之外、則各國無發展其經濟計劃之機、吾個人對於此意、深爲贊同、故爲求德國之承認歐洲現狀、必須不再承認蘇俄爲歐洲國家之一、夫如是、則匪特可以維持和平、且將足以促各國之經濟合作云、

## 西國民軍
# 開始進攻馬德里城
### 加第斯港國軍發表告民衆書
### 各國駐阿公使集會討論西局

(十月十七日西班牙託勒杜電)本城前綫國民軍司令伐里拉斯、頃於今晨循大道前進、向馬德里開始進攻、當於午後一時、將沃利阿斯特爾雷村佔領、已與維拉倫柴城相去不遠、此路行軍目的、係於完成包抄馬德里城之計劃、今後官軍僅餘馬德里與東部海濱瓦倫西亞港間之公路、及馬德里與克安加城間之鐵道、可與外間交通、此外則均爲國民軍所堵截云、

(十月十七日拉巴特港電)西班牙南部加第斯港國民軍所屬無綫電台、頃發出告全國民衆書、內稱、西屬摩洛哥土著軍隊與各籍軍開往北部沃維杜城、援救城內被困之國民軍、茲已於午後五時半開入城中、與守將阿朗達部隊會合、將官軍擊敗、又據納里夫港無綫電台消息、此項援軍係自西部加里西亞省出發、而由阿隆沙率領、除摩洛哥土著軍與客籍軍以外、尙有法西斯主義長槍會會員亦隨同出發云、

(十月十七日阿根廷京城電)巴西、智利、墨西哥、烏拉圭、秘魯、各國駐阿根廷大使、委內瑞拉、哥倫比亞、古巴、多明果、巴拿馬、巴拉圭、玻利維亞、厄瓜多等駐阿根廷公使、均於本日在外交部內集會、討論西班牙時局、並研究可否聯合行動、以使各國駐西班牙使館、獲得庇護本國僑民之權利、會議畢後、內長伐理、外長加斯蒂洛、與當偵察艦土古曼號司令會談、該艦定於午後開往西班牙、一般人相信該艦司令、已奉有詳細訓令云、

(海通社十月十八日里加電)西班牙駐拉脫維亞公使特安西奧、前曾向馬得里政府辭去本兼各職、馬得里政府卽改派律師兼著作家傳本接充、傅氏於星期五日抵此間、正欲前往視事、則見特安西奧已將其公館兼使館之牌易爲『不爾各斯政府代表辦事處』云、

(海通社十月十八日巴黎電)西班牙輪抵拉斐丹那號、由西班牙至馬賽港、在該處起卸者、有値四萬萬法郎以上之黃金、乃交與法蘭西銀行者、

## 奉李宗仁命謁蔣 李品仙日內飛南京

### 請示兩事 頒發桂省部隊番號 改組對汎邊防督辦

(廣州訊)桂省部隊自集中改編後、已有多日、其番號至今尚未奉中央明令頒發、故記者昨特赴廣西綏靖公署駐粵辦事處詢問一切、據處中人稱、李宗仁對所部業已妥爲編配、其編練之部、亦經遣散、但中央尚未將該部之番號頒下、故李宗仁決日內即派參謀總長李品仙飛京、謁見蔣委員長、報告所部編組經過、并請示該部之番號事宜、李參謀總長大約不日即可由桂林動程、先來粵、然後轉飛北上、又查桂省向有設對汎邊防督辦、以爲負責桂省西南部對法屬邊境之國防、查該督辦一職、向由李品仙充任、但現中央軍委會、以該地屬于國防要塞之管轄、決收由中央收回直轄、俾一事權、故對于桂省之對汎邊防督辦一職、聞中央對擬將之改組、由中央直接管轄、且邊防督辦向轄有獨立部隊、如前之十九路謝菲新團亦向由邊防督辦所指揮、此次謝團、業已編歸蔡照垣師、故關于今後邊防督辦所轄之部隊、再否另行組織、抑就以將來之第五路軍派兵歸其指揮、故須向中央有所請示云、

## 蔣委員長電委 馮焯勳任江防司令

### 鄒洪定二十五日接收警衛處

(廣州訊)馮焯勳有被任爲江防司令一職之事、已見前訊、惟此消息、尚有一部份人尚在否認中、記者昨特訪總部某軍要、詢以一切、據稱、查江防司令張之英之呈請辭職、已迭次上呈、雖經當局之挽留、但辭職仍堅、蔣委員長以江防司令一職、職責重要、不能任其久懸、故昨特電知四路總司令余漢謀、以張氏既堅意辭職、自應准其辭去、改委張氏爲廣州行營參議、俾其參贊行營戎機、至江防司令一職、着委警衛處長馮焯勳充任、查余總司令奉電後、除已轉知張司令、准辭去江防司令一職外、并委任馮焯勳任江防司令、并以任此冬防時期、江防司令責任重要、對于各地防務、向例須重爲佈防、以嚴衛各地河道、故飭馮氏剋日就職、以負鞏固河道冬防之責、查馮氏奉命、亦已決日內就職、剋張司令已飭該部迅即辦理交代、查此次馮氏奉任江防司令後、關于副司令陳慶文、及參謀長黎鉅、均不更易、俾資辦理熟手、又查馮氏對于警衛處、亦已着令辦理結束、保安司令黃嘉松、已飭保安處長鄒洪、派員接收、現鄒氏定廿五日即派員接收該警衛處、改爲保安處矣、查鄒氏決俟接收警衛處後、即召集各縣警衛大隊隊長來省、示以改編爲保安團機宜、至改編爲保安團之組織、業經呈准軍委會核准、其編制則以陸軍三三制編組、保安團下轄保安營三營、每營下轄保安連三連、至保安團之編永、概由省庫撥發、將來各地方之警衛費、概行撤銷、由省庫之稅收項下統籌統支、至將來編餘之警衛隊、概將遣散云、

## 胡葬禮期近 中央大員 陸續南下

(廣州訊)胡主席國葬禮、已定於本月廿五日舉行、中央大員及各方代表之南來參加者、亦決定於二十日前抵達廣州、頃查立法院長孫科已於十七日晨自京到滬、定十九日偕梁寒操先行乘輪南下、其餘王寵惠、居正、許崇智、葉楚傖、陳立夫、朱家驊、程天固、林雲陔、孔祥熙等、亦將分批繼續首途、屆時宋子良數人、當隨同南返、至立法院委員楊幼炯等十八人、亦已完全到漢、準備乘粵漢車南下、計程今(十九)或明(廿)日當可抵省、李宗仁亦定本月廿二日由桂林偕中委張任民、李任仁、乘專機首途東下、屆時、黃旭初如政務暇、亦當偕行云、

## 四路軍總部 將領會議

### 下月舉行

(廣州訊)第四路軍總司令余漢謀、現以積益冬防時期、各縣防務重要異常、爲鞏衛各縣治安起見、昨特分令各縣所屬各師長、轉令所屬各旅團部、各緊鞏固、并爲明瞭本省各縣防務近情、亟應召集各將領返省諮詢、故特定于下月間召各將領返省會議、討商本省各縣防務辦法、及冬防工作云、

## 各行政專員公署 二十一日完全成立

### 范其務二十一日接任南海縣長

(廣州訊)本省各區行政督察專員、均已分別出發赴任、查除第一區行政專員范其務、十七日已赴南海縣政府成立第一區行政專員公署、定今(十九)日開始正式辦公、並委定秘書王仁守、第一科長徐演凡、第二科長余心一、視察員古賢郊、劉奮翹、並定廿一日接長南海縣、至第二區行政專員林友松、自赴韶關後、亦已着手籌設公署、就近在曲江縣政府內設辦公處、公署定今(十九)日成立、俟部署妥當、始接長曲江縣篆、第三區專員李磊夫、第四區專員公柱、十六七兩日先後赴汕來惠陽蒞任、籌設專員公署、準廿一日成立、第五六兩區專員亦已於日昨蒞任、第七區專員周景臻、自抵梅縣後、即將原日之南區綏靖委員公署接收辦公、定今(十九)日接任茂名縣篆、第八區專員傅礪、及第九區專員黃强、業已抵達北海瓊州先行接洽準備、準廿一日一律成立云

## 陳慶雲等 日內可南返

(廣州訊)陳慶雲、劉紀文、鄧彥華、李仙根、黃慕松夫人等、日前與戴季陶同乘機飛京、原定到京後、一二日間即乘原機返省、嗣以到京未久、蔣委員長即赴杭州、故臨時將行期改緩、擬稍俟蔣委員長返京、始行回粵、惟現已決定再俟一二日、如蔣委員長尚未返京、則聯乘原機返省云、

## 十八軍軍部 已遷往韶關

(廣州訊)中央軍第十八軍軍長羅卓英部、日前奉命來粵、任本市設立軍司令部、指揮一切、茲查該軍所屬各師、已開抵粵北湘南駐防、羅軍長特于昨十八日飭將軍部遷往韶關、羅軍長十七日下午、自東莞乘搭廣九尾車返省後、仍留廣州、未有隨同前往、至該軍部遷韶後、仍在南堤廣西會館設駐粵辦事處、派定尤崧爲主任云、

## 曾友仁抵省

(廣州訊)第一五八師長曾友仁、奉命撥歸閩贛浙邊區清鄉司令李揚敬指揮後、曾師長經率部集中各地候命、現曾師長以關於所屬防務近情、亟須向余總司令詳爲報告請示、特於昨(十八)日晨、由防邊陸乘車抵省、即午赴總部謁余陳請補切云、

## 黃質勝辭職

### 三軍墾區主任

(廣州訊)第三軍墾區主任黃質勝、近以體弱多病、難勝繁劇、昨特具呈第四路軍總部、請辭去本職、聞總部據呈後、已准予所請、遺主任缺、并擬定調委十區綏靖公署技正梁崧年接充云、

## 桂省續舉辦 幹部政訓班

(南寧訊)桂軍總部決定繼續舉辦幹部訓政班、訓練第四期應受政治訓練人員、經責成南寧行營負責籌備、并已派員組織籌委會、積極進行辦理一切籌備事宜、查該班主任人選、總部已決定仍由白崇禧兼任、并派十五軍夏軍長威任教育長、調潘世謨爲班本部秘書、李昌沛爲教務科長、張一民爲總務科長、萬民一爲政治科長、各該人員均限于本月二十日以前到行營報到、協助負責籌備該班成立事宜、又該班已定十一月十五日開課云、

## 各區防空會

### 一律結束

(廣州訊)廣東綏靖主任公署防空處長韓振中、於(十六)日由汕乘海陽輪過港、於昨(十八)晚乘廣九車返省、又查廣東防空會前任各區綏靖署所設區防空委員會、自綏署奉令結束後、區防空會亦已結束、將來各區擬改辦防空協會云、

## 舊鈔票一批

### 在南寧焚燬

(南寧訊)廣西省銀行總行、以該行庫存破舊之毫幣券、及一角輔券、前奉省府核准就地焚燬、除第一批業已焚燬、并呈報有案外、茲將第二批庫存舊毫券庫券一十三萬五千元、舊一角輔幣一十萬元、又破爛行鈔一萬零八百四十四元五角、又樣本券四萬六千六百二十二張、于十七日正午十二時、在南寧市商會操場點驗焚燬

## 法院呈文紙

### 仍用規定者

(廣州訊)日前內政部飭令各省市機關、對于人民訴訟、呈文紙不必由各該機關印製發售、可由商人依照規定格式印售、惟查現在地方法院、因訴訟手續關係、仍沿用法院內發售之呈文紙云、

## 粵黨部合署

### 暫停籌建

(廣州訊)省市黨部前曾擬建築合署、經發出捐冊、向各黨員分別募款、作爲建築費、合署圖案、亦經選定、至最近中央派員南來改組粵省市黨部、此事遂沉寂無聞、茲據省黨部消息、關於建築省市黨部合署一案、現因從事着手徹底整理黨務之故、各特派員無暇顧及、且現時省市黨部辦公地方、已足應用、近來復減黨費、更無法應付、故該案已決定暫中止籌備云、

## 已定線鐵路

### 鐵部令粵興築 建廳商進行法

(廣州訊)建廳最近奉鐵部令、關於廣三鐵路特別黨部代表何兆華等、提議請促當局從速興築本省已定路綫各綫路、如廣(州)汕(頭)三(水)賀(廣西賀縣)江(門)佛(山)欽(縣)等、以增生產、而利戰時交通一案、飭會同廣九粵漢等路、就近對於各綫經過地點、物產、人口、里程、運輸形勢、以及施工難易等項、先行詳細調查研究、擬製具體方案、呈報憑核、建廳奉令後、業經分函廣九粵漢兩路局、請各派代表一人、會同該廳派定代表、彙代第一科長廖叔度、商定進行辦法云、

## 三縣公路

### 建廳派員測量

(廣州訊)蔣委員長日前在粵時、以從化溫泉一地、爲南中國唯一名勝、中外人士、多樂於留戀、惟該處沿線公路建築、多有未善、交通不免遲滯、因此特飭建廳長劉維熾、即將從化至新豐翁源等沿線公路、加以改建、劉廳長奉令後、已交由第二科長陳君慧負責辦理、陳科長昨乃派該廳技正楊元熙、前赴測量、并即組織測量隊一隊、于昨(十八)日出發、先赴從化路沿線測量、後再赴新豐及翁源測量、一俟測量工作完畢、即可着手改建云、

## 東道省路

### 已展至龍川

(廣州訊)省道東路自年前完成通車以後、可由本市乘車直達河源、該路原定計劃、原係展築至龍川、當時因某種情形、迄未通車、建廳爲發展交通起見、現已將該段河川路完成、決定於本月二十日左右、正式通車、查此段與廣州至河源車互相聯接、由廣州即日可抵龍川城云、

## 粵路南段車

### 開行時刻改變

(廣州訊)粵漢路南段軍運停止後、即恢復客貨車次、但各車次開行時刻則有變更、計每日上午六時開客貨混合車一次、至韶關、上午七時開源潭車一次、上午八時開省鄉車一次、下午二時半開新街車一次、下午四時開新街車一次、至英德車因軍輸軍運頻、多未返韶、故一時尚未恢復云、

## 桂派員赴湘

### 商公路聯運

(桂林訊)廣西省府昨接財廳長何啓若、建廳長余籍傳來電、以湘境湘桂公路

## 廣州人口逐年增加

### 廿五年較十七年增四十餘萬

(廣州訊)廣州市自民十四年至今廿五年、十二年來住戶人口之數、與年俱增、茲據省會警察局歷年之統計比較誌下、十四年、戶數一六五•六一九、人口七六•二一九八、十五年、一六五•七四一、人口七九五九二九、十六年、戶數一五九•九一八、人口七七六•九七四、十七年、戶數一七六•四三六、人口八一一•七五一、十八年、戶數一八一•一二七、人口八二八•七零七、十九年、戶數一七三•三三八、人口八五三•一二三、二十年、戶數一八七•七七九、人口九〇七•二九二、二十一年、戶數 九四•二九一、人口、九三五•七〇八、二十二年、戶數二〇〇•一三六、人口九五九•四四〇、二十三年、戶數二〇五•八三四、人口九七七•五三七、二十四年、戶數二一五•七七七、人口一•〇二一•二九、二十五年、戶數二二〇•三三一、人口一•二二二•四六二、

## 小學教材

### 須用教部審定者

(廣州訊)教廳近奉教部令、略謂、小學教科圖書、應採用部定課本、業經在小學法及小學規程內明白規定、各校自應切實遵守、以免遺誤、乃近查各地小學、間有未能盡行遵照、該理者或擅用非審定課本、或自行編選課本、未經審定、逕自應用、或不用課本、即令兒童擅寫臨時寫示之片段教材、訛誤之處殊多、嗣後各小學、除經呈本部特許者外、應自選擇業經部定教科圖書、教廳昨已通飭各小校知照云

## 四省特產聯合展覽

### 明年一月先在廣州舉行

(廣州訊)湘省當局發起舉行粵湘鄂贛四省聯合展覽會、將四省特產、流動展覽後、本月初間、粵鄂贛三省、已各派代表入湘、舉行籌備會議、現已決定本會展覽期限、定每埠三星期、於必要時得延長之、廣州於廿六年一月十日開幕、長沙於廿六年三月一日開幕、武漢於廿六年四月四日開幕、南昌於廿六年五月十五日開幕、其徵品規則如下、㈠本會徵集出品、以國貨爲限、㈡出品人須爲中華民國人、㈢本會徵集出品、分下列十一類、農業類、水產類、鑛產類、紡織工業類、製造工業類、飲食工業類、建築工業類、機電工業類、醫藥用品、人身日用品類、教育用器及藝術欣賞品類、其他云、

## 華僑子弟校

### 決繼續設立

(廣州訊)廣州僑務局自成立後、對于前廣東僑務會一切文件、早經日前接收完竣、現該會對于前擬舉辦之華僑子弟學校一案、亟應早日實現、嗣以經費關係、尚未繼續進行、記者昨據該局潘科長稱、關于建設問題、俟向謝局長請示返省後、方能進行、至擴大局務一事、尚未奉上峯批准云、

## 糧食業商 加緊儲糧

### 廣州存米二萬担 目前無匱乏之虞

(廣州訊)本市各糧食業團體、近以滬案發生後、形勢日趨嚴重、而本市糧食、最近復靠上海爲接濟樞紐、值此嚴重時期、自應厚爲儲蓄、以資準備、故經通告各會員店號、切實辦理儲糧、各米店因此、連日皆買入大宗現貨、較之平日國積數量、多逾一倍有奇、沙基米糠發行業、更由舉行合資新倡運輸一艘、專由滬載米來粵、最近駐滬廣幫、乃往上海米市、積極蒐羅、分批運載南下、爲大量儲積、現全行存米、達二萬担有奇、加以各江晚造上米、源源上市、廣州糧食、在目前決無匱乏之虞云、

## 省行代收本省鹽稅

(廣州訊)本省鹽稅、向由同德堂代收包繳、每包收手續費二角、須繳足八十萬元、近該堂呈請退辦、昨已照准、改由省銀行辦理代收代繳、仍照收手續費一毫、自十六日起、已開始辦理云、

## 祝蔣委員壽 各界熱烈捐欵購機

### 娛樂塲所今日收入全數捐出 茶樓捐茶價機工會演戲籌欵

(廣州訊)廣州各界日發起擴大捐欵購機祝壽後、各均紛紛捐助、茲將最近各行商及各界募捐情形、採誌如下、

**參茸行商 可捐萬元**

自商界捐欵購機會議決依照負額捐千份之五後、本市珠瑯參桂業公會、生藥參茸業公會、以該兩行商號、全市共計有一百五十餘家、其資本額數、均在萬元之上、預算依照所定限額之數、每行可捐欵五千元、合共一萬元、特於十八日起、分向該行各店號捐收、故昨十八日下午二時、各委員即分別出發向該行各商號勸捐

**公共汽車 捐過萬元**

公共車業行商捐欵辦法、係以昨十八日之收入全數爲之、其認捐之數爲一萬元、如不足額時、由全行商業平均負担、倘有盈溢之數、則除出各項支納外、仍將欵撥出捐輸、查最近本市各線汽車、不設半價劵、總計全市十四路綫汽車、共一百六十八輛、平均每輛是日收入約在六十元之數、合計所得捐欵爲一零六百餘元、又本市市郊外沙和長途車公司、原不屬於本市範圍、但該公司是日亦將收入交由該會捐輸、

**娛樂塲所 今日捐輸**

海珠、樂善、大新、先施、戲場、及廣州大小畫院、影畫院業公會所屬各院、其捐欵辦法、前經商定於今(十九)日夜、爲全市娛樂業捐欵日、是日各院均聘請省港名班、及鉅片放影、其他二三等畫院、亦特別加影畫片兩套或三套、是日不賣半價票、預算今日約可籌二萬元、

**茶樓行亦 捐助茶價**

茶樓餅業公會連日已召集該行全體商人代表、開會討論捐欵辦法、僉以該商店在市內、祇得三一餘家、倘照額定照資額捐輸、其數有限、爲此、決聘請有名女伶來省、分在各大茶樓唱曲、將收入茶價、全數撥作特別捐輸、

**機器工會 演劇籌欵**

廣東機器總工會定由昨十八晚起、一連十天、在該會劇場舉行省港男女名優大集會、籌資籌欵、以期廣籌鉅欵、購機祝蔣壽、查該會昨經分別聘定白玉堂、曾三多、孔秀雲、陳艷娜、陳錦棠、蛇仔利、譚少洪、等名優、分日登台表演

**學生勸捐 隊總動員**

各校學生、除自動捐欵外、各校並紛紛組織募欵購機祝蔣委員長隊、業于十五日起、向本市各商店等勸捐、昨十八日適逢星期日、故特聯合總動員出發本市東西南北中各馬道、向行人力勸助捐欵云


先施蘭花粉

馨香 爽滑

先施牙膏

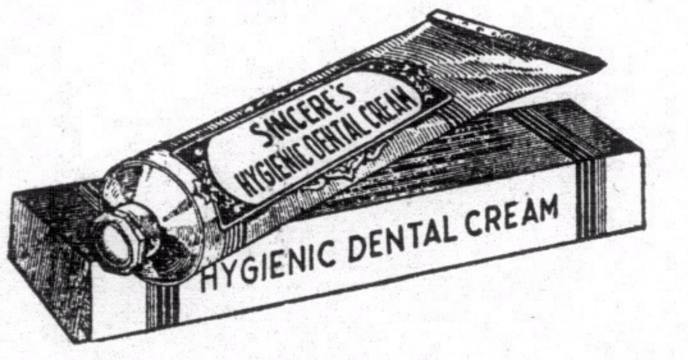


用最高貴原料

賣最公道價錢

先施化粧品有限公司出品

遠東日勢力澎漲後

美撥鉅欵

# 建西岸防空設備

## 擬佔三島造成空軍大本營　新驅逐艦三艘二月可下水

（華盛頓訊）日本在遠東勢力澎漲後、太平洋起了滔天大浪、諸關係國家有感於安危所關、故無不積極設備防衛、美國政府今年度撥出預算極巨、以備大戰之來臨、茲探消息如下、

### 增建戰艦六艘

美海軍部宣稱近鑒於太平洋之局面、日趨危迫、因範圍太廣、倘無多量艦隊、不足以維護安全故除已建成之艦艇外、今年下半年、開始建造之艦艇、亦由海軍招商投承、計此期之計劃、預定建築新艦六艘、每艘爲一千五百噸、俱爲驅逐艦、約明年二月間可全部下水矣、極復有感於戰時之救傷隊及軍醫人材、極佔重要、除加以訓練外、并飭令教育部轉令各校當局施行、經由政府軍醫處派出若干專家、赴各校助理一切、查現已有三十餘學校、積極進行訓練矣、其預算額前由國會議決通過、業呈請羅斯福總統核准施行、本年度爲二十萬萬九千七百萬金元、但撥出五萬萬八千萬金元、以供外僑之用、實欵爲十五萬萬一千五百萬金元、如仍不敷、待至明年再行增加云、

### 西岸航空建設

（又訊）最近一兩年來、美國對於太平洋西岸的航空建設、增加了很大的注意力、其動向可於其經營聖誕島一事看得出來、聖誕島以南、如貝克、好蘭、嘉維斯各島原係隸屬英國的、近來檀香山的學生團、以測驗氣候爲名、實行佔領、還有庫里島位於夏威夷之西北角、自美國於一八九八年佔夏威夷以來、該島如隸屬英國、本年初春、改由美國海軍部管轄其地、而在夏威夷西南的邊斯頓礁、也作同樣的處理、據美國國報紙所載及官方發表的意見、美國佔領貝克等三島、完全爲商業航空之用、可是這三島既無海港、又無鹹水湖、（即與海相通的港）不能容納海上飛機及供給材料的船隻、並且來來往往的海輪、也沒有安全靠岸的碼頭、怎樣可作商業航空之用呢、不錯、陸地飛機自然可在以上各島升降自如、不過、美國的海上商業飛機、截至現在止並未與陸地飛機取得聯絡、可見「商業航空之用」一語、是不能使人置信的、美國將來的「美國與新西蘭間」的航空綫、由泛美航空公司與新西蘭政府成立協定、係取道檀香山、京滿沙、巴哥巴哥以達奧克蘭與貝克等三島、亦無關係之可言、此外、在軍事方面、有何特殊作用、也不是局外人所能窺其底蘊的

### 擬佔領聖誕島

美國對於這三個島嶼的注意力、遠在一二十年以前、一九一七年、海軍調查部建議於海軍部長、應把這些「綠島」佔領着、這個建議、係指嘉斯、好蘭、貝克、等島、（尤其是好蘭貝克二島）而聖誕島無疑地亦包括在內、聖誕島原係英國海軍軍官庫克於一七七七年聖誕節發現的、便以此命名、庫克同時發現過夏威夷、自美國佔領夏威夷以後、認爲聖誕島也是應當屬於美國的、這許多島嶼、屬英屬美、原沒有充分的證據、英國於一九一九年十一月二十八日、宣布歸英國管轄、美國國務院即發表否認的聲明、美國陸海當局、對上述各島、雖不肯輕於發表意見、但在私人談話中、却常常流露着有佔領各島、尤其是聖誕島之必要、聖誕島的優點、不是七十五萬株可可樹、不是鹹水湖內含珠的老蚌、不是可作肥料的硫磺如好蘭、貝克、嘉維斯、三島所蘊藏的、也不是展開在曠野的一片金黃色燦爛之花、却因爲該島係一理想的最上等的航空根據地的緣故、

### 成空軍大本營

在軍事上看起來、美國太平洋西岸、成一大三角綫、其焦點爲夏威夷、距離美國大陸約有二千餘哩、夏威夷西北突出之一角、爲庫里島、距離新汎美航空公司的航空站中途島只有五十哩、距離檀香山一千二百哩、（在檀香山之西北）美國以夏威夷爲西太平洋防務的中心、以珠港其爲海軍根據地、輔之以五個陸軍的兵營、而以瓦胡島爲前哨、已形成一座具有最大威權的空軍大本營了、夏威夷之北、爲阿拉斯加、距夏威夷約二千餘里、與阿留申羣、成一犬牙相錯之勢、伸展到亞洲的海岸、據聞美國海陸當局、曾向國會建議、要在南方覓一空軍根據地、這是美國的機密、局外人無從得知、要之美國國會是有舊案可稽的、西南方的巴哥巴哥、不當「美國的薩摩亞」、雖未充分開發、却具有天然的良港、可惜距離夏威夷太遠、約在二千四百哩以外、這是最大的弱點、選來選去、只有聖誕島最適當、因爲牠距離中心的夏威夷不過一千二三百哩、距離南方的角度也是相差得不多、德魯蒙少將、最近在國會委員會內、說明美國陸軍、需要長距離的飛機、至於海軍飛機、現可由太平洋西岸飛至瓦胡島、再由瓦胡島飛至中途島、這已是了不得的成績、如得一二小島、爲降落及加油之用、那麼航空必可延長好幾倍、這便是美國佔領貝克等小島最大的動機、關於這件事實、報上從未發表過、却是確的事實、聖誕島有鹹水湖、地勢安全、面積二千方哩、只有一部份是森林、其餘都是平坦之地、在這裏設飛機場及其它建築、都是極相宜的、貝克、好蘭、嘉維斯三島、美國佔領了去、不用說、美國控制太平洋的力量、卻由此而得一突飛的進步、

濟南日僑

# 特殊營業最爲鼎盛

## 僑民總數已較前大減

（濟南訊）日人僑居濟南最盛之日、爲攻下青島佔有膠濟鐵路之時、鐵路沿線、如維縣、坊子、博山、淄川、張店、周村、各較大車站居住者均甚多、濟南最多達三千上、自華府條約成立、日人忧於世界公論、乃交還青島與膠濟路、撤退青島守備的、自此之後、僑民驟形減少、迨九一八事變發生、日政府宣傳滿洲爲海上樂土、生活困難之日僑、多去此就彼、於是僑濟日人、總數僅有一千九百餘人而已、日僑多聚族而居、以前有居城內者、今已完全移居商埠緯二路詠仙里與緯八路濟南醫院前、在此圈內、不特居舍全爲日本式、亦盡爲日人、小販依彼邦所需魚菜菓子零物等、來此地叫賣者、亦均用日語、令人到此、幾疑置身三島也、現任日領事有野、原爲日使館之書記、副領事僑本、武官石野、爲日本青年軍人

### 一般商業

日僑商業、首推銀行、初、正金朝鮮均有分行、又有濟南銀行自交還青島後、正金朝鮮先後收束、（正金鈔票絕跡僅餘濟南銀行爲其唯一金融機關）三菱三井兩洋行、均在濟設有分店、收買土產兼售賣機器等、清喜洋行、亦有分店、經營牛皮牛骨土產出入口營業、此外尚有協華電機行、售賣電機、規模甚大、除此之外、藥房最多　以前詠仙里有日本劇院一處、名樂樂座早已關閉、現在開山屑留民團招邀之歌劇及電影、在公會堂公演、爲僑民娛樂、外有撞球部（檯球）等、詠仙里內、日韓娼妓甚多、所謂殖民先鋒紅裙隊也、

### 特殊營業

所謂特殊營業、則爲毒品與製毒機器、大部由田青販運來濟製造並販賣、凡門外名某某洋行、某某藥房者、多營此業、顧人之自甘墮落者、往購買或吸食、因是毒焰甚熾、日商當店約有三四十家、兩個月滿期、利息由五六分至十分、貧苦市民、多往就之、榨取血汗每年若干萬元、自省府設立裕魯當店後、年來始漸減少、又自去年以來、走私營業大盛、私貨由津來魯、有人造絲捲菸紙、砂糖等、就中尤以人造絲爲多、以前均强佔津浦車運來、統計一個月價值數百萬元、嗣因緝查嚴密、兩三個月以來、改爲汽車、由天津運濟、當日可到、每一車代價三百元、運到之後、即於緯三路一帶日商家、再分運各縣、其數字不易稽查、另有以小船運到津小海口登岸者、周村之絲織廠存此項人造絲甚多、形勢嚴重尚未聞當局有何防止辦法

# 厦大生罷課

## 請教部收歸國辦

（厦門訊）厦門大學忽於十月十五日發生罷課風潮、起因係厦大本學期開學後、軍訓加嚴、並實施嚴格之軍事管理、晨晚均須參加升旗降旗禮、宿舍規定時間開放、晨七時以後宿舍大門即緊閉、除正午十二時至一時、晚六時至七時開放外、學生不得逗留宿舍、自修在課室、睡眠時均自由在外包飯分食、本學期一律正校、於規定時間至膳堂合食、生活方式、部份學生已恆不滿、

### 驟然變更

十五日晨七時早膳時間、中央訓總監部派厦大軍事教官閩南學生軍訓總教官李靖波、在膳堂宣告、同學入學期被暫、關操當較嚴緊、三四年級入學日久、已受相當訓練自不能與低年同一繩度、關於膳食、三四年級接近畢業、功課繁重、如加限制、有礙修學時間、經學校行政會議決、准在外分食、一二年級仍維現狀、

### 學生質問

當有理學院生物學系一年級學生林慈同學生、同受訓練、何得有輕重之別、待遇之差、李爲解釋理由、仍如上述、並謂、此爲命令、學生須服從、林怒挈擊桿面、擲破一飯碗、稀粥濺李軍服左胸、爭鬧益烈、一二年級同學爲林後盾、以林爲膳宿委員也、李仍堅持前說、林乃趨近推李、（後據學生云、林將李僧開、李謂係强制執其雙臂推開也）、爲人勸解、始各退出、八時在禮堂開學生全體大會、到二百餘人（全體學生三百餘）、推代表

### 向學校提

一、請李教官自動辭職、二、請准一二年級學生自由分食、三、保證之生命安全、四、不得處罰、林慈如不向大會要求、即全體罷課、十時學校、對學生要求、

### 行政會議

二、三、納容、一、四、拒絕、即貼出佈告二則、一、「學生林慈行爲荒謬、屢誡不悛、着令停學」、二、「從下星期一起、凡願分食之學生、得先期向訓育處轉知會計課退費「任外包膳」上午再次學生大會後、即未上課、佈告貼出下午再召二次大會、到百餘人、

### 議決要案

一、要求學校收回處分林慈停學成命、否則全體罷課到底、二、電教育部請收歸國辦、在教部未派員接收前、仍罷課、三、在罷課期間、在膳堂合食、又罷課期間學生行動一致、遵守秩序、四、電教部教廳聲明、五、學生並非反對軍事管理、起草

### 罷課宣言

定十六日發出、內容、（甲）、訴學校行政之劣點、（乙）、訴李教官之罪狀、（丙）、訴校長不負責及收歸國辦、至此次學潮、則五月間提出學校運動、舊事重提紀律、現有此表示、之校規及同學關係不允、爲林趁係對學生則之、再聲明最大目標非反對軍事管理、乃爲收歸國辦運動、一事上次收歸國辦運動、故繼續結果如何、殊難逆料也、

財政部

# 決整理全國輔幣券

## 地方銀行發輔幣券須加調查

（南京訊）財政部對於各地方銀行發行輔幣券辦法、早經中政會核定、係由發行銀行繳足現金及保證準備四成存於當地之中央銀行、而以其餘二成、現金準備留存發行銀行、充兌換之用、甚爲妥善、近傳財部當局有另訂辦法之說據記者探悉、此係財部將整理地方銀行發行輔幣之誤、並非另訂辦法、以後凡有地方銀行請求發行輔幣券時、財部將詳細加以調查、然後決定准否發行云、

# 古墓四棺

## 兩空無一物　兩貯有血水

（吳興訊）本縣湖州北門外、牆漾里住民姚錫恥、現任吳興木業公會常委、吳茲姚君將爹子洞塊地一塊、起造房屋、當雇工、取造、忽發現古坟一個、乃將該坟掘開、內有棺木四具、開棺視之、二具中毫無一物、一棺內則滿貯血水、一棺內有一副屍骨、屍骨上鮮血斑斕、工人見狀大駭、紛傳四里、前往觀者、絡繹不絕、但該坟墓亦無考據云、

晉江一地

# 月銷鴉片

## 達八千餘兩

（泉州訊）閩省泉州去年登記男女烟民總數、五千五百九十九名、本年補行登記二千一百四十名、合爲七千七百三十九名、近縣府據各區呈報、除逃亡二人・出洋一人・戒斷六十八人、死亡二十四人、以及確係赤貧無力領照者、縣府勒戒斷瘾者二百八十七人外、現實在烟民數目、爲七千三百五十七名、至於烟民吸量、每人每月至多九兩、至少一錢半、其中尚有一部份吞服烟灰者、無從調查其烟量、現全縣領照者

•橘中子編•　# 棋國春秋　•每日出版•

◁……•第二四六期•……▷

## 棋界籌欵比賽之首夜

本島棋界。自發起籌欵賑機會。經營數月。始於昨夕在青年會堂舉行。各棋迷以關千籌欵賑機。故未開場已紛紛滿座。是夕爲省隊對港隊。省方以松軒之不果來。特派馮敬如盧輝爲代表。港方代表爲周德裕楊汝濤。○雙方可稱勢均力敵。時已屆。乃定對手。拈得周德裕對盧輝、馮敬如對楊汝濤。戰事乃開始接觸。馮楊一對。兩局言和。堪稱半斤八兩。獨周盧一對。戰至散場。首局尚未賽完。是局盧先。用當頭炮。周用屏馬以應。不數着。周以雙炮之利奪得先手•中局盧方進炮取士。異常猛烈。苟非周之棋藝高超。實難解圍。然盧方以此失去一子之力。被周解脫後。猛攻一輪。時已將一一點矣。觀衆有恐盧方不守。乃以夜深爲題高唱保留之調。又盧方被圍稍懈。得舉中兵機會。掌聲亦因而起。凡此種種。吾見其太不文明．於提倡藝術前途。不無有點窒碍耳。茲將周德裕對盧輝之着法及殘局列出。此局因夜已深。至發稿時尚未賽完。致弗克以全豹與閱者相見。然其着法之雄沉。變局之精彩。實不容忽略也。

盧輝先　周德裕　（未完）

| 盧 | 周 |
|---|---|
| 炮二平五 | 馬八進七 |
| 馬二進三 | 車九平八 |
| 車一平二 | 馬二進三 |
| 馬八進九 | 兵七進一 |
| 車九進一 | 炮二進二 |
| 車二進六 | 炮二平三 |
| 車二平三 | 車一平二 |
| 炮八平六 | 炮八進六 |
| 車九退一 | 炮八平七 |
| 車三退一 | 馬七進八 |
| 兵七進一 | 象七進五 |
| 車三平六 | 炮三平二 |
| 車九平八 | 炮二進二 |
| 車六進二 | 炮七退二 |
| 炮五進四 | 士六進五 |
| 相三進五 | 炮七退四 |
| 炮六進七 | 馬三退四 |
| 車六進一 | 馬八退六 |
| 車八進一 | 炮七退一 |
| 車六退二 | 馬六進七 |
| 柘五進三 | 炮七進六 |
| 車六進一 | 炮七進二 |
| 士四進五 | 車八進一 |

周方

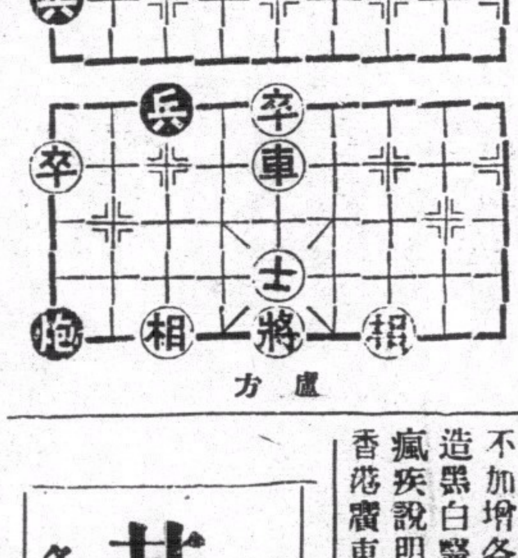

盧方

| | |
|---|---|
| 車八平六 | 象三進一 |
| 車六進一 | 炮二平九 |
| 車六平一 | 炮九退二 |
| 相三退五 | 炮七退五 |
| 卒七進一 | 兵三進一 |
| 車一平四 | 車二進一 |
| 將五平四 | 車八進八 |

| | |
|---|---|
| 帥四進一 | 車八退九 |
| 車六退四 | 車二進二 |
| 車六平二 | 車八平七 |
| 炮五平二 | 車七平六 |
| 車四進七 | 士五退六 |
| 炮二進三 | 士六進五 |
| 車二平四 | 士五進六 |
| 車四進三 | 將五進一 |
| 炮二退五 | 車二平八 |
| 炮二平五 | 象五退七 |
| 車四平三 | 車八進五 |
| 帥四退一 | 炮七進四 |
| 車三進一 | 將五進一 |
| 車三退一 | 將五退一 |
| 車三退二 | 馬四進三 |
| 車三平五 | 將五平四 |
| 車五平一 | 炮九進四 |
| 相五退三 | 馬三進五 |
| 相七進五 | 馬五進六 |
| 帥四平五 | 炮七退二 |
| 炮五平六 | 馬六進四 |
| 車一退三 | 兵三進一 |
| 炮六平一 | 炮九退三 |
| 車一進一 | 兵三平二 |
| 車一平六 | 帥四平五 |
| 卒五進一 | 馬四退六 |
| 車六退一 | 炮七進一 |
| 車六平四 | 炮七平一 |
| 車四進一 | 車八退四 |
| 相五退七 | 炮一進二 |
| 車四退一 | 兵二平三 |
| 車四平五 | 車八退三 |


# 新西遊記

## 謁如來呈獻靈丹

孫行者離開了火燄山，便向西天雷音寺進發，下望海岸，只看見那龐大的輪船，衝波逐浪而行，來往不絕；空中更有那各式的飛機，軋軋地飛著，行者一想，現代的交通，眞是便利多了。

不一會到了靈山，看不盡瑤花琪草，瑞獸珍禽，踏進雷音寺大門，金剛怒目，彌勒含歡，那五百尊羅漢，高高矮矮排列兩旁，我佛如來，高坐蓮花座上，色相莊嚴，行者到此，不免拜倒殿階，報告此行的經過。行者最後獻上虎標永安堂的四種靈藥；萬金油，八卦丹，清快水，頭痛粉：如來看罷，合掌說道，『善哉善哉！這是濟世的靈丹，救苦的要藥，發行此藥，功德無量！』於是西方諸佛，齊聲朗誦佛號：

南無三世如來佛！

南無戰鬥勝佛！

南無救苦救難虎標藥王佛！



# 凡瘋醫愈　眞金不怕火

雲南光華醫院專醫瘋疾院長袁光華前因公到閩粵考察病狀在港設局醫愈余等無數多數映有切醫及痊愈相片懸局所用藥品經中國雲南市政府化驗無毒試驗有効發給證書及醫瘋執照現在存局閱報載該等毀人謂說包說保及中央向無醫瘋執照須發自稱國府檢定中央給照自相矛盾忘却自己僞稱弄成燈蛾撲火自瞭稍顧廉耻反毀旅港者爲利用洋界自稱法國驗瘋專家法國二字是誰利用洋界婦孺皆知凡乘車船來港者均云代人驗症先索洋六元妄哄旬日醫愈即日任意索錢自言自語哄人希圖以僞亂眞忍心害理何以爲人醫有慈善性質半醫半賭何不幸出此敗類趁火打劫自始至此醫好誰人指天作證捫心自問　各界亦有親戚眼不見耳得聞何以人言嘖嘖不知自慚袁君醫愈之人除返鄉外現住港者隨邀隨到均有兩相証明且驗症向例免費贈葯二帖包醫舖店擔保痊愈交銀藥有定價大盒四十元小盒十元貧者減贈富不加增各界盡知中西馳名豈畏魚蝦作亂造謡白醫局設香港灣仔軒鯉詩道二六九號瘋疾說明書函索即寄　香港廣東道八百九十二號三樓李瑞平敬頌



大道中五十三號

# 其樂眼鏡公司

各欵眼鏡　價廉物美

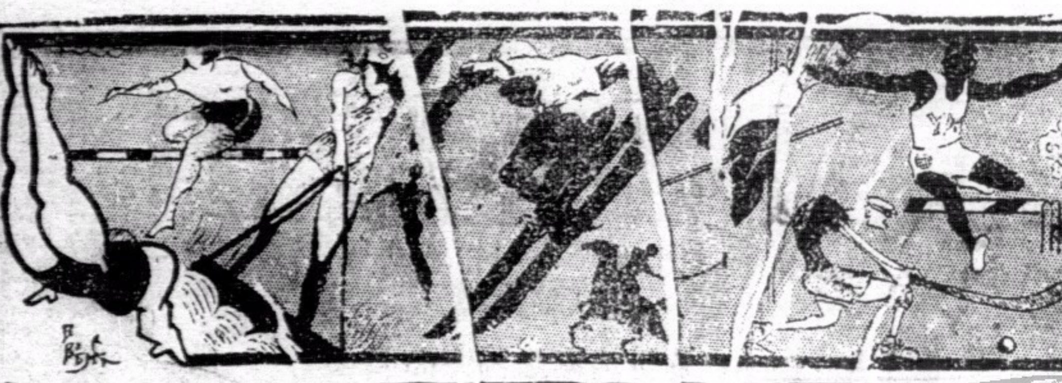

# 體育版

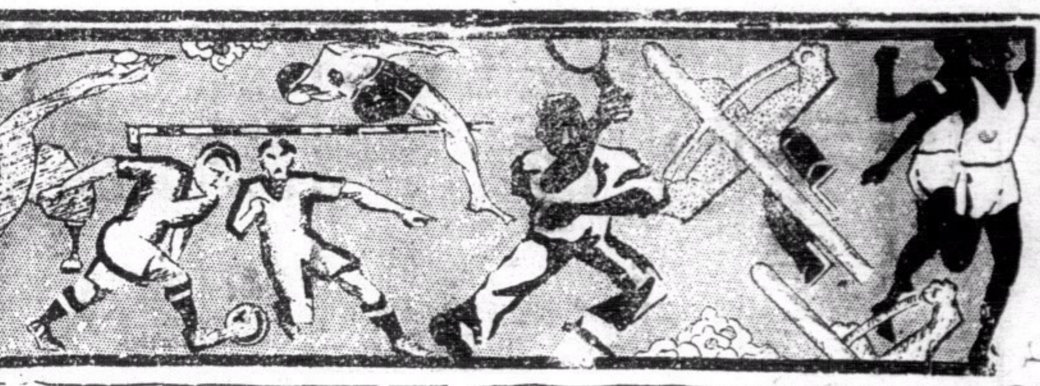

## 昨尋甲組賽三戰俱和

三比三　三比三

# 南A和埃路士打
# 華人會亦和海軍

鐵軍遇鐵軍A隊諸將氣力不繼
英軍技術高超勇戰竟反敗爲和

海軍初出陣聯絡疎懈先負三球
華人會輕敵五分鐘內連失三城

## 一比一西警會追和蘭開夏

感公

（專訪）香港球迷對于足球運動、興趣復濃、吾人可從昨日南A對埃路士打之戰中、可見一斑、人數逾八千、一元棚滿座、其擠擁與熱鬧情形、遠勝于數星期以前、致其主因、乃球迷所認爲華隊唯一之勁旅南華A、初次出馬、且逢強敵、致惹起球迷之球興耳、昨日甲組賽雖僅得三場舉行、惟南華會隊之遇強師、此兩幕比賽頗屬重、勝負關頭、頗足以影响威名與地位、各隊遂以全力爭持、必有精彩表演、故球迷觀戰者特多、昨三幕戰事、俱成和局、確是無獨有偶、和平之神降臨球國、使六隊球隊健兒、皆得欣然以歸、不致于失望、掃桿埔之戰、鋼軍遇鋼軍、打个三比三平分春色、快活谷之役、華人會與海軍、俱以三比三平手、兩隊華軍皆先勝三球、然後失陷、純因體格遜于敵人、與氣力不如、後勁不繼所致、故經此番教訓之後、我華隊健兒應從弱處急圖補救、對于練氣一道、須痛下功夫也、九龍會場之戰、西警之弱本非蘭開夏之敵、幸諸將皆能奮勇作戰、竟能保持一比一之數、不辱而歸、茲將華隊戰況紀錄如下、

## 戰後評

掃桿埔之役、其精彩與緊張之戰情、確是令人氣不暇喘、兩隊健兒表演技術、各有千秋、英軍則採取「英格蘭式」踢法以進取、作戰迅速、南A則以「蘇格蘭式」踢法而應敵、短傳技術、出神入化、双方健兒各能顯揚其本隊所採用之戰畧、迷哥八千、蔚爲絕世奇觀、各佔上下場之優勢・兩隊表演、亦有上下場之別、惟埃路士打隊之技術高超、南華A什、下場最後之廿五分鐘內、能保持和局者、亦云倖矣、是日之戰、南A諸將在上半場時、確有精彩巧妙之短傳表演・以短傳推進、征歐歸來、未失故步、[illegible]鋒將未易招架、迅速中後衛、蜿若游龍、守前後包抄・拒敵于千里之外、能一敵[illegible]江柏之踢法・未能回復常態、[illegible]致命傷、前鋒當以馮黎曹三將爲最可[illegible]

取、兆榮初次爲南A出馬、每能予右翼以充份之接洽、爲曹桂成飛將之能、如龍[illegible]、[illegible]兆榮之功、[illegible]能[illegible]家[illegible]可用、[illegible]門[illegible]敵[illegible]名[illegible]肥胖[illegible]機[illegible]良[illegible]上[illegible]北[illegible]華[illegible]細[illegible]將、[illegible]門以[illegible]能顯[illegible]盡功于[illegible]、

助應負命狠勝[illegible]致全軍被截分、爲兩段、首尾不能呼應、遂連失多城、[illegible]英軍[illegible]諸將幾被圍力戰、[illegible]唯有決諸天命、[illegible]

攻・中鋒[illegible]陣右、[illegible]後隊包抄射門左右、[illegible]攻[illegible]故於進[illegible]、被圍不疲、水洩不通、[illegible]皮球[illegible]可由腳頭腹地、堅硬、飛至[illegible]力戰[illegible]

包家平揮拳救險球（美璟攝）

## 短傳推進

A隊蜿若游龍

球戰依時開始、英軍先攻、A隊力守、美順在[illegible]

對方門前、機會不特重圍可解、反證成前鋒[illegible]方之門、與英軍所門對之門[illegible]下場時如將勝諸[illegible]

[illegible]英軍勢[illegible]門廿五碼處、力壓[illegible]

## 氣竭力疲

有如釜中之魚

、英軍再攻、甚爲形勢危殆、右翼包家平射[illegible]

、抱個滿懷、季良馮軍力戰、應傳中而不傳[illegible]

加油、英軍、成爲三比二之數、予以精神上之鼓勵、[illegible]

| 上半場 | | |
|---|---|---|
| 第一球 | 曹桂成 | 南華A |
| 第二球 | 曹桂成 | 南華A |
| 第三球 | 馮景祥 | 南華A |
| 第四球 | 花喬臣 | 埃路士打 |

| 下半場 | | |
|---|---|---|
| 第五球 | 哈地根 | 埃路士打 |
| 第六球 | 花喬臣 | 埃路士打 |
| 南華A三球 | | 埃路士打三球 |

## 天山三箭

神腿初試利鋒

老馮又領軍進攻、鄭季良沿邊發難、貪功心切、[illegible]

## 飛將軍射

英軍受胯下辱

飛將軍對敵中衛盧與委蛇、用巧妙之挑盤越過[illegible]

## 連失兩關

遂成平分春色

A隊失此球後、更不可爲、前鋒苦戰、難佔寸地[illegible]

▲南華A

李國威　譚江柏　黃美順　包家平　李天生　梁榮照　鄭季良　葉北華　馮景祥　黎兆榮　曹桂成

▲埃路士打

干挪　士提反氏　米　碧架　摩　拉　令　麥干尼　利　高
哈地根　多哈喬臣　花　金路　衣永　卑

埃路士打門將救險（美璟攝）

（專訪）另一幕尋甲組賽、華人會與海軍隊、昨戰于快活谷球場、兩隊實力懸殊、華人會先以二比零佔優勢、[illegible]

# 華人會和海軍

五分鐘內連失三城

三比三無獨有偶

| 上半場 | | |
|---|---|---|
| 第一球 | 鄧文治 | 九華會 |
| 第二球 | 劉松生 | 九華會 |

| 下半場 | | |
|---|---|---|
| 第三球 | 黃永康 | 九華會 |
| 第四球 | 千尼路 | 海軍隊 |
| 第五球 | 千尼路 | 海軍隊 |
| 第六球 | 海軍隊 | 海軍隊 |
| 九華會共三球 | | 海軍共三球 |

## 二比○九華會佔先

[illegible]

## 千尼路一箭定天山

[illegible]

▲華人會

陳洪光　黎國釗　何佐賢　麥紹漢　郭炳忠　蕭殿廉　馮肇宇　鄧文治　黃永康　劉松生　鄧廣森

▲海軍隊

麥哥路　寶華士　奇勒臣　那夫　銀打活　朗尼
維蔑夫　勒基利　千尼路　麥多利士頓　蘭

| 甲 | 南華A | 南華B | 中華會 | 華人會 | 東方會 | 警察隊 | 香港會 | 西洋會 | 華塞斯 | 海軍隊 | 埃路士打 | 蘭開夏 | 聖約瑟 | 九龍會 |
|---|---|---|---|---|---|---|---|---|---|---|---|---|---|---|
| 南華A | ★ | …… | …… | …… | …… | …… | …… | …… | …… | …… | 3‥3 | …… | …… | …… |
| 南華B | …… | ★ | 5—2 | …… | …… | …… | 2—1 | …… | …… | …… | …… | …… | …… | 1—1 |
| 中華會 | …… | 2 5 | ★ | 1 1 | …… | …… | …… | 1—1 | 1—4 | …… | …… | …… | …… | …… |
| 華人會 | …… | …… | 1—1 | ★ | …… | …… | …… | …… | 2—5 | 3—3 | …… | …… | …… | 1—0 |
| 東方會 | …… | …… | …… | …… | ★ | …… | 0—7 | 1—1 | …… | …… | …… | …… | 3‥2 | …… |
| 警察隊 | …… | …… | …… | …… | …… | ★ | 0—5 | …… | …… | …… | 1—6 | 1-1 | 1—3 | …… |
| 香港會 | …… | 1—2 | …… | …… | 7 0 | 5-0 | ★ | …… | …… | …… | 1—3 | …… | …… | …… |
| 西洋會 | …… | …… | 1—1 | …… | 1 1 | …… | …… | ★ | …… | …… | …… | …… | 1—1 | …… |
| 華塞斯 | …… | …… | 4—1 | 5 2 | …… | …… | …… | …… | ★ | …… | …… | 0—2 | …… | 2‥1 |
| 海軍隊 | …… | …… | …… | 3 3 | …… | …… | …… | …… | …… | ★ | …… | …… | …… | …… |
| 埃路士打 | 3 3 | …… | …… | …… | …… | 6‥1 | 3‥1 | …… | …… | …… | ★ | …… | …… | 3-0 |
| 蘭開夏 | …… | …… | …… | …… | …… | 1‥1 | …… | …… | 2-0 | …… | …… | ★ | 1—2 | …… |
| 聖約瑟 | …… | …… | …… | …… | 2‥3 | 3-1 | …… | 1‥1 | …… | …… | …… | 2-1 | ★ | …… |
| 九龍會 | …… | 1—1 | …… | 0 1 | …… | …… | …… | …… | 1—2 | …… | 0—3 | …… | …… | ★ |

## 小足球

△克克翠小足球隊、昨承北斗小足球隊中量組之約、于本月十九日下午五時作友誼比賽于何文田麥花臣球場、茲將球員如下

陳柏棠　劉傑屏　梁永澄　黃珍　梁潤澄　袁耀林　梁炳坤　盧蘭斌　盧智[illegible]

## 乒乓友誼賽

堅道心絃口琴研究社乒乓隊、作星期六日承灣仔俊球社隊字紙乒乓球隊之約、作友誼賽于心絃社球室、內情頗見緊張但心戰・心絃隊員皆沉着應戰、卒獲最後勝利、結果心絃隊以十三對十二之比而勝、成績列左、

| 心絃隊 | | | 俊球隊 |
|---|---|---|---|
| 周振瑞 | 三 | 二 | 盧志忠 |
| 周振環 | 二 | 二 | 鄭奕興 |
| 黃錫銘 | 二 | 三 | 唐森林 |
| 畢鑑明 | 二 | 三 | 李雨泉 |
| 張裕安 | 四 | 一 | 郭慶倫 |
| 總分 | 十三 | 十二 | |

## 本週各項球類比賽秩序

### 足球

十月廿日（星期二）　下午四時

練習賽　陸軍紅對陸軍白……掃桿埔場

十月廿四日（星期六）　下午四時半

尋甲組
南華A對南華B……加路連山
聖若瑟對埃路士打……聖若瑟場
蘭開夏對東方會……掃桿埔場
香港會對華人會……香港會場

十月廿五日（星期日）　下午三時半

龍華杯
華警隊對陸軍聯……海軍球場
西文員隊對海軍聯……九龍會場

## 尋丙組各隊最近績分表

| 隊別 | 比賽次數 | 勝 | 和 | 負 | 得球 | 失球 | 得分 |
|---|---|---|---|---|---|---|---|
| 利加會 | 四 | 四 | ○ | ○ | 十一 | 六 | 八 |
| 蘭開夏 | 四 | 三 | ○ | 一 | 十一 | 四 | 六 |
| 華塞斯 | 三 | 三 | ○ | ○ | 十三 | 一 | 六 |
| 聖若瑟 | 三 | 二 | ○ | 一 | 八 | 九 | 四 |
| 工程隊 | 四 | 二 | ○ | 二 | 十四 | 七 | 四 |
| 飛機隊 | 三 | 二 | ○ | 一 | 四 | 九 | 四 |
| 軍醫隊 | 四 | 一 | 一 | 二 | 二 | 四 | 三 |
| 軍需隊 | 三 | 一 | ○ | 二 | 四 | 五 | 二 |
| 西洋會 | 四 | 一 | ○ | 三 | 七 | 八 | 二 |
| 西警會 | 四 | 一 | ○ | 三 | 七 | 十四 | 二 |
| 軍糧隊 | 三 | 一 | ○ | 二 | 五 | 八 | 二 |
| 光華隊 | 四 | 一 | ○ | 三 | 四 | 十 | 二 |
| 華警隊 | 三 | ○ | 一 | 二 | 二 | 五 | 一 |
| 印陸軍 | ○ | ○ | ○ | ○ | ○ | ○ | ○ |

（印陸軍隊須十一月一日始抵港）

## 尋乙組各隊最近績分表

| 隊別 | 比賽次數 | 勝 | 和 | 負 | 得球 | 失球 | 得分 |
|---|---|---|---|---|---|---|---|
| 海軍隊 | 四 | 四 | ○ | ○ | 二十 | 七 | 八 |
| 工程隊 | 四 | 四 | ○ | ○ | 十三 | 二 | 八 |
| 華塞斯 | 四 | 三 | 一 | ○ | 十六 | 二 | 七 |
| 南華會 | 四 | 三 | ○ | 一 | 十六 | 四 | 六 |
| 蘭開夏 | 三 | 二 | 一 | ○ | 十一 | 四 | 五 |
| 埃路士打 | 四 | 二 | ○ | 二 | 八 | 五 | 四 |
| 華警隊 | 三 | 一 | 一 | 一 | 三 | 六 | 三 |
| 鯉炮兵 | 四 | ○ | 三 | 一 | 七 | 八 | 三 |
| 香港會 | 四 | 一 | ○ | 三 | 六 | 十二 | 二 |
| 華人會 | 四 | 一 | ○ | 三 | 七 | 十二 | 二 |
| 九龍會 | 四 | 一 | ○ | 三 | 三 | 十二 | 二 |
| 中華會 | 四 | 一 | ○ | 三 | 五 | 五 | 二 |
| 昂炮兵 | 四 | ○ | 一 | 三 | 五 | 十七 | 一 |
| 東方會 | 四 | ○ | 一 | 三 | 七 | 二十 | 一 |

## 尋甲組各隊最近績分表

| 隊別 | 比賽次數 | 勝 | 和 | 負 | 得球 | 失球 | 得分 |
|---|---|---|---|---|---|---|---|
| 埃路士打 | 四 | 三 | 一 | ○ | 十三 | 五 | 七 |
| 華塞斯 | 四 | 三 | ○ | 一 | 十一 | 六 | 六 |
| 南華B | 三 | 二 | 一 | ○ | 八 | 四 | 五 |
| 聖若瑟 | 四 | 二 | 一 | 一 | 八 | 六 | 五 |
| 香港會 | 四 | 二 | ○ | 二 | 十四 | 五 | 四 |
| 華人會 | 四 | 一 | 二 | 一 | 七 | 九 | 四 |
| 西洋會 | 三 | ○ | 二 | 一 | 三 | 三 | 二 |
| 東方會 | 三 | 一 | 一 | 一 | 四 | 十 | 三 |
| 蘭開夏 | 三 | 一 | 一 | 一 | 四 | 三 | 三 |
| 中華會 | 四 | ○ | 二 | 二 | 五 | 十一 | 二 |
| 九龍會 | 四 | ○ | ○ | 四 | 二 | 六 | 一 |
| 西警會 | 四 | ○ | 一 | 三 | 三 | 十二 | 一 |
| 南華A | 一 | ○ | 一 | ○ | 三 | 三 | 一 |
| 海軍隊 | 一 | ○ | 一 | ○ | 三 | 三 | 一 |

## 各組球隊昨賽成績

▲尋甲組

| | | | |
|---|---|---|---|
| 南華B | 勝 | 香港會 | 二比一 |
| 東方會 | 勝 | 聖若瑟 | 三比二 |
| 華塞斯 | 勝 | 九龍會 | 二比一 |
| 中華會 | 和 | 西洋會 | 一比一 |
| 南華A | 和 | 埃路士打 | 三比三 |
| 華人會 | 和 | 海軍隊 | 三比三 |
| 西警會 | 和 | 蘭開夏 | 一比一 |

▲尋乙組

| | | | |
|---|---|---|---|
| 南華會 | 勝 | 香港會 | 三比零 |
| 華塞斯 | 勝 | 九龍會 | 七比零 |
| 中華會 | 勝 | 昂炮兵 | 三比二 |
| 東方會 | 和 | 鯉炮兵 | 二比二 |
| 海軍隊 | 勝 | 九華會 | 七比一 |
| 工程隊 | 勝 | 埃路士打 | 三比一 |

▲尋丙組

| | | | |
|---|---|---|---|
| 蘭開夏 | 勝 | 西警會 | 五比一 |
| 華塞斯 | 勝 | 華警會 | 二比零 |
| 飛機隊 | 勝 | 西洋會 | 三比二 |
| 利加會 | 勝 | 工程隊 | 三比二 |
| 光華隊 | 勝 | 軍醫隊 | 二比零 |

破天荒裝置冷氣機 消暑怡情唯一勝地
# 娛樂大戲院
即日兩點半·五點十分·七點一刻·九點半，開映
美高梅香艷寫情巨片
## 政海英雌
鍾哥羅福、羅拔梯拿、法蘭曹通三星合演
總統爲她、解散了、全體內閣！她爲總統、犧牲了、婚姻自由！
下期廿一號雙料娛樂 四點加演 昆妮夏威夷歌舞團 登台表演 四點放映 紅顏禍水
不日放映 泰山奪寶記

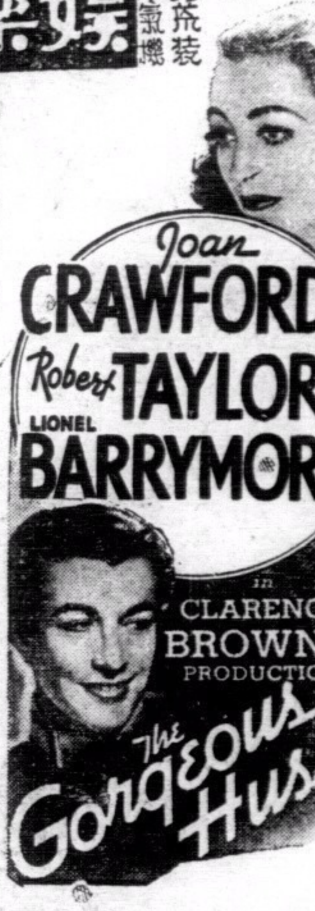


最後一天
# 東方戲院
放映
美高梅特製品 哀感頑艷 緊張激昂 偉大巨片
悲劇巨星施維亞薛尼 鐵漢史賓莎德利茜合演
## 情海狂濤
情節纏綿哀怨沁人心！長演低徊宛轉催人淚！以嶄新的姿態暴露出人類絕大的罪惡！瘋狂的獸性！此片到處經數度檢查始許放映

明天換映俠義名片 三俠存孤
不日放映 歷史巨片 慾海金潮
券價連稅 日場 前座一毫 頭等二毫 超等三毫 夜場 超等六毫 小童四毫 頭等五毫 小童三毫 中座三毫 小童二毫 前座二毫

# 大華影戲院
即日放映
美高梅本年度特製香艷神秘緊張
## 情侶秘史
羅烈達楊、法蘭曹通合演
下期一天換映 皇后與妖僧
不日放映 慧眼識英雄

●●●九如坊●●●
# 新戲院
即日放映
美國大總統羅斯福特令嘉獎之童軍冒險益智權盛作
## 童軍歷險記 上下集
此片由美國童子軍總部協製，曾受世界童軍數千萬人獎讚，到處得社會人士歡迎！
○注意○上下兩集一場映完，特別優待，座價照常
▲日場兩點半 ▲夜場七點半
下期廿號換影西片名作 菲濱氏 飛俠穿山甲 差利發神經 神經六搶妻 三套名片一場映完

# 秀麗電髮一元半
本月特派專員即赴廣州重聘名髮省港澳之亞妹首徒亞群亞海二君回來本院專料電髮歐式時髦手術巧妙大有世所罕見之勢仕女們欲求髮裝時髦者快來一試勿失良機希注意 院址灣仔電車路一八七號即榮圖英二樓

# 新世界戲院
○即日全港首次放映○
聯華公司配音歌唱錄片 廿年中國影壇的最大成功作品
## 迷途的羔羊
蔡楚生繼『漁光曲』後心血結晶品
殷秀岑 鄭君里 陳娟娟 葛佐治 黎灼灼 主演
▲獻給關心兒童教育的國人！▲震撼了全國電影觀衆心靈！▲對人類提出一個備忘錄！▲以漫畫手法寫人生百態！
此片長凡一萬二千餘尺，共十二巨本，故『五點』十五分『準提前』放映，其餘各場時刻照舊，請留意！
不日放映 聯華公司出品 血濺柳一莊 新靚就 唐醒圖 主演

# 北河大戲院
凡映國語片及西片均加設字幕解明
即日放映 大觀公司全部粵語幽默悲壯民族愛國偉大巨片
## 爲生存而抵抗 爲自由而奮鬥
注意！是期戲票不設贈券
△發揚大無畏的精神！△闡明抵抗的眞意義！是復興中國的先鋒隊！是弱小民族的活命湯！提倡救國的要旨鼓勵國民抵抗的雄心！
日夜三場 兩點半、七點半、九點半、依時放映決不延遲
券價連稅 四毫 三毫 二毫半 一毫
下期放映天一公司粵語社會巨片 生活 全部新印本是期戲票買一送一
就快放映大觀公司粵語諧笑片 偵探 是期戲票買一送一

油蔴地公衆四方街
# 有聲光明影院
即舊火船碼頭對埋
……電話伍捌叁壹式……
即日放映天一公司港廠出品
## 火燒阿房宮
全部粵語對白 歌舞古裝歷史 愛國名片 揚紫羅蘭 黃壽年 梁雪罷 劉克 黎笑玉 譚珊珊
△宣是日半價 請早買座 定必擠擁▽
凡國語影片及西片加設中文字幕解明 默片則聘請講員宣講明白
放映時間 △日場一點半▽ △夜場七點半 九點半▽
票價連稅 超等毫半 後座一毫 中座八仙 前座五仙
下期放映 摩登新娘 上下兩集一場映完 大觀公司出品全部粵語對白滑稽好笑 △是日特收半價▽
不日放映 夜吊白芙蓉 天一公司出品全部粵語對白哀艷名貴歌唱名片 桂名揚胡蝶影主演 △是日半價▽

# 嗚謝何子一先生愈我白蝕
收效苦無痛速
余前年手部染有白蝕，曾注射色素針及照紫光鏡，照後皮膚立變紅色而結痂，惟痂落則色變回白，加有注射色素針，祇可掩飾七天，後又變回白色。屢用藥物，均無效。偶閱報得悉旺角上海街五二號何子一先生，懸愈白蝕，心頗懷疑，然又幸果能癒愈吾疾也。家親諸友，均服何子一先生外搽之藥，不過月餘，今復肉色，並無痛苦，感德之餘，特爲鳴謝
香港皇后大道西六十八號二樓 梁純武恭頌

先生監製
# 太極運氣丹
代售 天相堂。保健。蚨蝶。拍林。梁國英。五洲。瑞昌。
善能健腎止口調經種子 大補氣血每瓶價銀一元
總發行香港大道西廣德安藥行 電話二一五二五

中國數千年來始發見可延壽命令人長命不老藥
# 不老丸
治喘腎虛弱皮黃骨瘦氣虛遺口
上海五九藥房創製 港行大道中叁式壹號 廣州萬東利臨安藥房

# 歌林 Columbia 新片
▲和聲一九三六年繼續成功大傑作▼
經已上市 第十五期新片 經已上市
馬師曾 譚蘭卿 合作灌片第二聲！
婦人心　二世祖

| | |
|---|---|
| 凱旋歸 | 譚伯葉 李飛鳳 靚郎 殺歡 |
| 兄妹作冰人 | 月兒 上海妹 |
| 一念成名 | 肖龍章 朱頂鶴 |
| 蓮仙艷史 | 譚伯葉 黃佩英 |
| 愛之結合 | 白駒榮 關影憐 |
| 妻賢夫敬 | 黎寶銘 杜秀貞 |
| 同心結 | 廖夢覺 李飛鳳 |
| 偷雞得美 | 何大傻 黃佩英 |
| 夢覺紅樓 | 徐柳仙 |
| 大妗姐入行 | 月兒 張醒雄 |
| 中樂跳舞音樂 | 獅子上樓台 百鳥和鳴 風弄荷珠 花間 秋雨滴梧桐 錦綉垂簾 琴三弄 冷月 步步登高 無錫景 笛奏龍吟 遠離 綺羅香 雁落平沙 點水 劍岸飛瀑 |

▲各大公司及唱片商店均有代售▼

## 港聞之一

# 獻機會明日止截募欵 華工團體繼續勸捐
## 昨晚成立港九祝蔣獻機委員會
△影界伴舞會黃笑馨獲票甲同儕

本港九龍兩地華工，以邇來各團體勸捐購機祝蔣壽辰，情形異常熱烈，成績斐然，因思愛國之念，不可後人，爰聯合本港與九龍兩地工人團體，數約三百餘，於昨夕八時假先施天台，開設茶會，歡迎各工團代表，並即席成立「香港九龍華工恭祝蔣公壽辰獻機委員會」，定今日起沿門勸捐，當時情形異常熱鬧，查該會之組織，以團體爲單位，在數百工人團體中推出委員十七人，辦理此事，在十七常委中，並產生一常務委員主席，並書記長一名，當時並議決每一團體派出若干人担任沿門勸捐，查該會直至夜深始散會，定今日起開始沿門勸捐，將捐得之欵，用以購置飛機，祝蔣壽辰云，查該華工獻機委員會常委主席爲華僑維持失業聯合會，書記長華僑互濟社，常委爲香港九龍茶居工業總會、愛廬互助社，肉行總工會、革履工會、車衣工會、順德公社，方言工會等，至于本港獻機會定明日止截勸捐，該華工會擬于今日向當局求特賜該會延長勸捐日期云。

### 獻機會 ●發通告三件●
獻機會以明日爲截止勸捐期，昨特發出通告三封，照錄如下、㈠啓者、本會勸捐定期本月二十日截止、各界日前領去捐冊、請卽將捐欵交到中國銀行、或交來華商總會・由本會收領、並將捐冊及臨時收條繳回本會註銷爲荷、通告、㈡啓者、本會勸捐定期本月二十日截止、各團體或個人、日前認捐之欵・請卽交到中國銀行或華商總會、由本會收領・勿延爲荷、通告、㈢啓者、本會此次籌欵獻機、倉卒發起、爲期迫促、對於各界人士、拜候未週、殊深歉仄・希爲原諒・惟求本愛國精神、慷慨捐輸、交到本會、或揮函着本會派員到收、無任翹企、

### 各方面 ●昨日之捐欵●
中國銀行及華商總會自開始收捐欵以來、截至十七日止、共得欵十九萬餘元、昨日又收得捐欵如下、鍾聲慈善社勸捐所得之欵、七百一十八元三毫六仙、新時代餅廠及同人廿四元、醬料涼菓聯合商會二千四百七十四元五毫、永興隆號五十元、萬和泰經手四十三元、李占記一百元、錢伯幹、李煜五元、東莞工商總會二百元、黃劉氏五十元、劉啟清經手十三元四角、陳宅二元、光輝電器店三元、陳桂芬十元、陳伯壇一百元、酒樓茶居茶室聯合會經手之金龍酒家等、共捐三千七百七十六元五毫、

### 廠聯會 ●今截收捐欵●
中華廠商聯合會、日前發出各會員工廠捐冊數十本、現計連同捐欵交回者、已達二三十家、捐欵總額約計五千餘元、該會現以獻機會定明日停止勸捐、爲自行結束、核算移交起見、特定今日截收捐欵、預計全部捐欵、可達萬元云云、

### 女明星 ●伴舞之成績●
電影界獻機籌欵之明星伴舞會、經已結束、據大會辦事人公告、伴舞推票最多者、冠軍黃笑馨、得銀一千九百四十九元、亞軍梁添添、得銀一千一百六十九元、季軍胡蝶影八百零七元、第四名梁雪罷六百五十七元、第五名黃曼梨四百二十元、其餘女明星所得亦屬不貲、該會現已進行結束并通告各戲院、各影片公司、限十九日以前將所領捐冊、及所得捐欵、繳交大會辦事處、

### 游藝會 ●收入頗豐富●
全體男女明星游藝會、第一晚本有李綺年之風流小姐一幕、因李連日積勞成疾、故未出場、第二晚李綺年新疾初痊、與鄺山笑合演人言可畏、獻機總會執事人譚燒堂、趙超凡、張瀛洲等、前晚曾到場慰問電影界及向觀衆致謝、各明星底友亦多送花籃銀器等物、但大會聲明拒絕捧場品物、以免金錢虛擲、演員職員舟車食宿、均自解囊、故游藝收入數甚殊鉅云、

### 兩處發生 火燒山草
△昨日下午十二時卅分鐘、中環消防局得接香港仔電話報告、謂深灣壽臣山道、發生火警、該局據報、立通電西環支局、派出第一號救火機前往、抵步後、發覺是火燒山草、遂由隊員登山撲救、未幾、即將火撲滅、乃收隊云、△又昨日下午五時二十五分鐘、西環域多利道與沙宣道交界處、亦火燒山草、該局派出第一號滅火機前往施救云、（新亞社）

### 少婦誤服毒藥
中環閣麟坊十八號三樓、少婦張運卿、廿三歲、昨日十二時許、不知如何、誤服鴉片毒藥、毒發時呻吟床笫、爲家人發覺、立電十字車到場、將之送到家醫院醫救治、由醫生爲之洗胃後、或不致有性命之虞云、（新亞社）

# 大羅仙酒店
香港德輔道中
酒店裝煌 貴族用具 平民價目 素稱經濟
特色飯菜 隨意小酌 冷熱水喉 日夜充足
日夜之房 一律元式 特別減收 隨時應有
優待來賓 房租極廉 加宿風扇 概免收費
元弍之房 夜晚通宵 住客到來 無有推卻

## 國大初選 又惹生問題
本港國大初選、投票告竣、徒以九龍區選舉發生問題、致延開票日期、但茲事方由陳繼監督請示候核中、港商會前主席利蘭亭、突去函李監督、對於港商會此次辦理國選選票、有所陳明、并聲明其本人未收到該會選票、此事將如何辦理、須待今日始能決定云、（世界社）

## 友誼籃球賽
華雄體育會之雄字乙組籃球隊、昨星期六在聖保羅球場、下午二時、先由華雄乙對保羅初級、双方球員短小精悍、球技與身材均屬相等、故賽來殊見緊張、下半場尤見劇烈、分數二度中均、大有難分軒輊之勢、華雄卒以戰法較沉着、獲得勝利、比數爲廿三對十九、最後由華雄對保羅高級、雄字陳炳釗、何金輝、因事缺陣、鄭沃棠、又因事隨隊中拼球隊遠征廣州、未克出戰、實力大差、後繼諸將表演復劣、故全場均受保羅壓迫、成一面倒之局勢、比數爲五十六對十六

## 昨晚德輔道中
# 發生少女墮樓慘劇
## 頭顱破裂七竅流血死狀極慘
## 死者與人無忤料爲失足所致

昨晚九時左右、中環德輔道中一一六號發生一宗少女墮樓慘案、死者乃由四樓上天面騎過一一八號天面、不知如何、竟爾跌下、當堂跌至頭顱爆裂、七竅流血、死狀極慘、記者聞訊、卽馳赴發生地點調查、茲將調查所得各情誌下、

▲由鄉來港 僅十餘日

查發生慘案地點在德付道中一一六號四樓、該樓一廳兩房、包租人何子材、住該樓頭廳、其餘二房尾房分租與張二（約卅歲）、及其妻七姑（約廿餘歲）居住、張在某廠任職、平日甚少在家、死者爲一少女、年約十四五歲、最近始由鄉來港探張、寄居該樓、來港有十餘日、昨晚約九時、張仕店未返、其妻七姑抱子外出、時樓中僅餘死者一人、死者不知因何事故步上天面、騎過一一八號天面、一一八號爲單邊舖、其側卽爲同文街、街口爲台興生菓檔、天面有鐵欄河一度、高約三尺許、死者當時穿白衫褲、着黑皮紅屐、當其騎過一一八號天面時、將屐除下、不知如何墮下街中、至將墮地時、適爲台興生菓店之布帳所阻、當連布帳一併跌落、台興東主鄧振見有物從高跌下、出而視察、始知爲有人墮樓、卽將死者舁至一二零號騎樓底石柱下、維時死者已跌至頭顱爆裂、右足跌斷、七竅流血、經已死去、無從施救、乃召差電往中央警署報案、警署據報、卽飭出中西警探到場查究、并以黑箱到場、將死者舁入殮房、

▲墮樓原因 或爲失足

據該樓包租人何子材語記者稱、死者來港探張二夫婦、其眞名無從得悉、慘案發生時、本人及張二夫婦均已外出、祇餘死者在樓、時有上天面晒涼衣物及如廁、本樓因無廁所設備、廁所設在天面、死者上天面時、曾將樓中電燈開着、事發之前、昨日晚膳時、亦一如常時、無若何特殊表示、卽樓中人平日亦無口角、或其他意見發生、料死者此次墮樓慘死、或爲失足墮下所致云、（新亞社）

# 皇后美髮室
## 電髮
本室新購到美國名廠最新式最輕便最快捷電髮機全副，又特聘專門技師担任電髮飾髮，取價特別相宜，女士光顧，無任歡迎
室設皇后大酒店地下

# 美的眼鏡公司
大馬路二百卅四號
價錢公道 貨品上乘
驗眼，修整，免費

香港—九龍
# 茶居工業總會
已蒙督憲正式批准成立
同人等鑑于我茶居業工人、因受世界不景影響、失業者日多、爲維持工友生活起見、爰組織「香港九龍茶居工業總會」經已蒙督憲允准、正式成立、會址設干諾道西六十八號三樓、現會員加入者已達數千、爲求辦事劃一起見、特登報週知、以便遠處一隅同業、早日加入、而收團結之益、是所切盼。
正主席凌康發 副主席黃聘如 正司理陳聰 副司理龍海生 正司庫胡滿堂 副司庫莫炳 全啓

# 實業公報
本公報登載關於農林工商漁牧及勞工命令法規公牘調查統計註冊廣告等項每週出版一次訂價全年大洋五元郵費在內零售每冊大洋一角凡關心實業法令及建設事業者均應購置一份以資參考如訂購者均請逕向實業部總務司第四科接洽可也

## 渣甸輪船公司船期

啓者本公司茲有堅固快捷輪船

源生　往基隆神戸大阪　十一月六號上午七點開行
恒生　往汕頭青島烟台　十月三十號上午八點開行
樂生　往汕頭上海青島　十月廿八號正午開行
怡生　往汕頭上海青島　十月廿一號下午二點開行
富陞　往汕頭福州青島烟台大連天津　十月廿二號正午開行
顯生　往山打根　十月廿三號上午十一點開行
德生　往汕頭上海青島　十月廿五號下午五點開行
福生　往星架坡庇能吉打　十月廿六號下午四點開行
瑞生　往神戸基隆大阪　十月廿七號上午七點開行
茂生　往山打根　十一月六號上午十一點開行
吉生　往石叻庇能士孖　十一月七號上午十點

凡往汕頭上海青島輪船除星期日外均有船落貨敏捷駁艇長江各埠貨物貴客如欲附貨搭船者請移玉至本公司辦房面議是荷

電話式壹肆七七　渣甸公司啓

## 廣生隆船務洋煤行 船期廣告

啓者本行茲有最堅固快捷輪船
大興 DA SHING 夏歷九月十四日啓行
往荷屬 牛郎低洛 三馬林達 山打
往荷屬 為鴉佬埠 麻厘爽板 往英屬 根埠
貴客搭船附貨請到本行面商是荷
注意 本號搬往新地址德輔道中二百三十六號三樓自動電話二四一四四
省行沙基一百七十號卽六二三路 自動電話一二八零一

## 太古洋行船期廣告

湖北　往汕頭上海青島威海烟台天津　十月十八號上午十點開行
蘇州　往福州上海　十月十九號正午開行
張家口　往汕頭暹羅　十月二十號正午開行
新羌　往汕頭上海青島　十月廿一號上午十點開行
南寧　往汕頭福州烟台天津　十月廿一號上午九點開行
濟南　往厦門上海　十月廿一號下午六點開行
安順　往石叻庇能　十月廿二號下午四點開行
海口　往汕頭上海青島烟台天津　十月廿三號上午十點開行
瓊州　往海口北海海防　十月廿三號下午三點開行
嘉應　往厦門上海　十月廿四號下午六點開行
甘州　往汕頭上海　十月廿五號上午十點開行
四川　往福州上海　十月廿五號上午六點開行
安徽　往汕頭厦門汕頭石叻庇能　十月廿六號下午二點開行

貴客附貨請到本行或德輔道西三號太古分局電話式式零零式　貴客搭船定位請到德輔中壹百廿七號南泰但記　自動電話式零壹式伍

華人總經理 莫慶鏘　分局司理 蔡耀一　謹啓

## 德記利士公司船期

新海門　汕頭　廿八日下午四點
海陽　汕頭厦門福州　十三日下午三點
海壇　汕頭厦門福州　初六日下午四點
海寧　汕頭厦門福州　日下午四點

貴客如欲搭船附貨者請到本公司辦房面議是荷

德記利士公司啓

上海 小華月報 第四卷第十期 每冊二角 各書店報攤有代售

# 加當

立能解除

各種痛疼　身體疲乏　精神衰頹

如遇上列各種情形請速服加當一片十五分鐘後痛疼立止精神振作舒適爽快

# 加當

立止疼痛　振作精神

BAYER

拜耳十字商標為良藥之明證

## 相片醫咳新法 周達文百煉丹

不論寒熱燥新久咳嗽血址痰凡以本人相片交旺角本藥行為治咳痰紀念贈送百煉丹服食至愈為止不取分文

每盒五毫一盒見功老幼孕婦皆宜　總發行旺角碼頭行入六間萬里藥行　分銷處中央戲院左鄰十間保元堂　各代理藥店均有發售

## 周達文 筋骨痛 斷根

筋骨痛㈠痛在骨節移動則痛無腫為血痛為風濕久痛不止有處或兼身熱者為風痰㈡無腫往來走痛不止者為水衰火炎三種之中又分部位虛實不論症新久須託瀉散補並用方能斷根

▲四代儒醫▲手脚專科▲ 周達文 包醫各部筋骨痛斷根

包醫手脚頭胸腰骨各部筋骨經絡痛限日見功未見功以前分文不取痛愈甚者見功愈速

診症時間 午前在旺角碼頭行入陸街萬里藥行兩點至五點在大道中（中央戲院左鄰十間）保元堂電話三二一七六

## 幇趁張家寶 不憂無仔抱

妹結褵九載仍無生育經各醫診驗為患宮病致以不孕雖用術及服藥全不奏效自念今生必絕望後嗣誰料天無絕人之路得薛覺先先生介紹到永樂街四十四號二樓婦科女聖手張家寶診治不一月病除又過三月腹部微有變動再往張醫師診驗確有懷孕至瓜熟蒂落果產一雄家中各人不勝快慰而妹得張醫師之所賜更深也特撰數言俾無嗣者有所望焉

德輔道中二百五十號薛玉蘭敬頌

## 聾而復聽

小兒焯彬。自髫年患耳流膿水。及長。膿水已止。而成耳鳴耳聾。雙耳閉塞。不辨聲音。屢醫罔效。醫者均謂耳膜已穿。迄今十載。幸延眼耳鼻喉科專家蔡德芬。先生治理。未逾兩月。將十年聾病。恢復聽明。可見先生醫靈藥妙。欣幸之餘。特此登報道謝。並為聾病者作介紹焉。

△蔡先生秘製耳鳴耳聾丸的確治聾鳴聾藥▽蔡德芬先生寓灣仔交加街十八號惠仁堂
△分館大道中第一百七十六號何東行三樓電話二七四三七△分館電話二二七零九

德輔道中一百廿號四樓聯志和盧滿波頌

## 限三小時掃除毒菌

藥力偉大！功效驚人！

毒金雷 經政府化驗立案乃天雷太師眞傳口病獨步藥王擇採峨嵋仙草配合陰陽提煉而成凡五口白症及老年殘毒不論新染久患新流久流限一服斷根即日見效萬發萬中敢誇大口為一切花口白口藥王也男女可服無礙毒絕嗣之弊此毒金雷風行全球已久經各大醫院採用皆愈毒花口病者數萬人功效奇特確有把握凡屢食他藥無效及屢醫未斷尾而欲速愈其疾者不可不服

服藥壹時後……則藥運行全身而搐其毒……服藥伍時後……則毒清病除腫消而復原
服藥叁時後……則全身毒由大便而瀉下……服藥柒時後……則完全痊愈而永不復發

每罇減沽一元各埠藥行均有代理


# 港聞之二

## 九如坊一車衣店 永興隆號發生火警

### 內有衣車卅餘架損失達數千元 火勢猛烈三樓及地下均受波及

邇來秋氣微寒、風高物燥、偶一失火、則遺害匪輕、故秋冬時分、居民須加意防範也、查連日小火之事、迭見發生、但多幸均非要重、不料于昨日正午十二時許、中環九如坊永興隆車衣店、因不戒于火、致兆焚如、火勢甚烈、經中環及灣仔派出救火車四架馳赴肇事地點灌救、故不致禍及鄰居、僅焚去永興隆兩車衣工場及地下志生隆美服店及三樓居戶等座、尤幸起火時間在日間、逃難者易于奔避、故無傷斃人命、茲將記者調查所得各情錄后、

**起火時間 肇事地點**

查發生地點為九如坊六號及六號A兩間、六號地下為志生隆美服店、二樓則為永興隆車衣工場、計該號工場有兩所、與六號A二樓相通連、而起火時間則為昨日正午十二時三刻左右、起火地點聞為乃六號二樓永興隆車衣工場云、

**樓中居民 紛紛奔避**

當不幸事件發生時、樓中居民及鄰居住戶、均執拾細軟奔避街中、情形異常狼狽、其時濃煙滿佈、附近居民、乃鳴笛告警、未幾、中環滅火局及灣仔滅火局等接警耗、立各派出滅火車二輛前往肇事地點、開喉灌救、同時警署亦派出中西警探多名、到場維持秩序、

**附近戲院 開喉注射**

但當各救火車未至時、其時火勢已甚猛烈、已焚及三樓、居民徬徨失措、其時對面之九如坊新戲院中人見狀、立將院內常備之滅火喉二管、開行注射、以阻其蔓延、此實為不幸中之幸、否則損失不堪設想也、當各救火車到場協力施救時、未幾、火勢乃告不息、時為下午一時十五分、綜計發焚達半句鐘之久、

**事後調查 損失各部**

記者事後調查、得悉此次受損失最重者、當推六號二樓永興隆、計該工場連A號二樓共有衣車卅餘架、全被焚燬、損失數千元、三樓住戶亦被焚去、地下志生隆亦大部被波及、聞志生隆及永興隆均購有保險、志生隆購一千元、永興隆購數千元、肇事時兩東主均外出品茗、傳起火原因乃熨斗鴻電所致、但確否尙待查究中云、（華僑社）

## 牛奶公司 搾奶工人被牛踢死

### 口角崩缺兩手受傷下裳牛襪

薄扶林道牛奶公司搾奶工人王君娣、前晚夜深在牛房被一牛公踢斃、查死者年約卅八歲、在牛奶公司任工奶職已有十餘年、平素工作頗為勤謹、已娶有妻室、亦在牛房居住、前日下午五時、死者由家外出、至深夜猶未返家、其妻以其平日向無至夜深仍未返家者、疑其發生意外、遂出外尋之、至牛棚附近、見其夫倒臥地上、呼之不應、乃慌忙走抵牛房工頭、請求協力施救、工頭聞報、卽走赴發生地點視察、見死者倒臥地上、撫之已僵、急忙間未暇細察其死因、卽電知警署報案、警方聞發生命案、卽派出中西警探到場查究、死者之妻以丈夫慘死、屍傍哭、及警探到場、細察死者屍體、發覺其兩手受傷、頸際有一瘀黑痕、口角崩缺少許、身穿白衫褲、下裳牛襪、零亂不整、推測當時情形、知為被牛房之牛公踢斃者、乃飭召仵箱到場、將死者載入殮房剖驗、並將其妻帶返警署詢問口供存案云、（新亞社）

## 菜蔬批發地 仍未覓得

中市菜欄商人、自悉當局重建中市在卽、且奉命於短期內卽行遷往政府所指定堅尼地城尾之曠地、為蔬菜批發地後、卽多方奔走、希望當局收回成命、另指撥出較為適中地點、政府擬將舊二號警署對埋之山麓、爲作批發地、後經雙方商討、均以此處與水面相距太遠、不適宜於批發地點、記者昨往果菜行商會調查、得悉商人所擬請將干諾道西均益倉附近、或灣仔新塡地為批發地、又未獲批准、刻下商人方面、日來均派員四出尋覓、俾將來覓得較為適中之地、再行請政府指撥云、（華僑社）

鹿角酒店
房租 毛 元
六點為額 日夜常備
日租五折 月租面議
中環大馬路門牌壹百四十八號 電話二零五零五

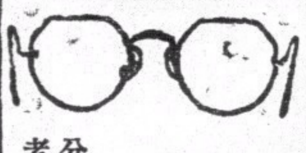

◉專家驗目準確 ◉貨品優良可靠 ●取價誠實低廉
中國眼鏡公司
分店・皇后道中中華書局對面
老舖・德輔道中、廣生行側。


## 飛剪機 廿三可抵港

汎美航空公司舉辦太平洋空郵、擬以本港爲遠東終站、幾經談判、始獲成功、同時中國航空公司亦擬在港設站、溝通港粵滬等地之航空交通、亦經港政府答允、最近中國航空公司駐滬總經理戴恩基、及汎美航空公司駐遠東總經理碧士庇、日前由省飛滬礎商舉辦聯航兩航線、事務完畢、日昨復由滬乘中國民航機第一次特飛港視察、抵港後、碧氏卽轉輪赴澳門巡視新建築之機場、事畢、于昨十八號晨早乘大來公司嗜化臣輪號往小呂宋、將乘飛來之中國飛剪號機返港、戴氏則于昨日乘九廣尾次快車晉省、轉乘中國民航機返滬云、聞中國飛剪號機準于本月廿三日中午（星期五）抵港云、（新亞社）

## 飛機競技賽 下星期舉行

本港啓德飛機場、最近舉辦飛機競技表演賽、航空義勇軍人員參加者異常踴躍、查此競賽獎品、由前立法局議員現任亞細亞煤油公司理事畢路氏報效大銀杯一隻、蓋畢氏將于最近期內離港返國休養、特捐此銀杯藉留紀念、至于參加競賽之飛機、則由遠東學校供給、此次競賽原定于昨日上午舉行、但昨晨氣候惡劣異常、飛機場之氣候報告、上空旋風甚大、不便飛航、主事人恐影响成績、故臨時宣佈改期下星期舉行、但事前曾邀港督郝特傑爵士參觀、昨日上午十時港督偕畢路氏乘車蒞場、始知改期舉行云、（新亞社）

## 內河輪船 勞資糾紛將可解決

### 僅西江公司未允照額支薪

內河輪復安等五輪船公司、因未能履行西人華南沿岸海員工會之薪金協定、雙方遂起糾紛、迭紀前報、記者頃晤該工會秘書歐比氏、叩以此事最近進行、據稱、本會得接會員報告、謂資方未允照薪金協定支薪後、卽去函天生輪之復安公司、利杭輪之安和公司、廣福祥輪之廣福祥公司、中安福安之西興公司、江蘇輪之西江公司、提出嚴重交涉、其初彼方有謂營業不佳、須俟生意有轉機、始允照額支薪者、有謂其所有輪隻噸位小、且未領有客牌者、多方推諉、幾經交涉、現除江蘇之西江公司外、餘均允遵守協定支薪、至本會對於該公司、仍願假以時日、聽候切實答覆、如不獲圓滿解決者、自有應付辦法、但不致呈請港府、蓋此舉現無所需要也、記者旋告以聞有某船公司等給海員薪金時、并未照協定額支付、但收據則照協定額登記、而該海員等亦暱筱收、歐比氏答謂、渠亦知此事、且經查悉該海員爲誰、不過應付辦法、未便言明云、（新亞社）

## 今日廣播秩序

中樂唱片秩序、ZEK、十二時卅分至二時止、洪羊洞、賣馬、（夏山樓主）、戰蒲關、南天門（俠小雲）、喜相逢、蝶兒飛（梁桂貞）、被你驚醒我了、隔夜素女兒嬌（梁桂貞）、殺馨（薛覺先、嫦娥英）、前妻變軍（連好、燕冰）、出師表（生鬼容）、吳國太佛寺看新郎（生鬼容、廖夢覺）、璉環情牽（駱錫源、李飛鳳）、不染鳳仙花（千里駒、薛覺先）、假鳳戲眞鳳之献妃（靚榮、羅慕蘭）、ZBW、八時至十一時、由本港金龍音樂團担任、西樂唱片秩序、ZBW、十二時卅分至二時十五分止、七時起、跳舞音樂片、一時、時刻天氣、一時卅分時事新聞、二時十五分完、ZBW、五時至八時止、五時至七時、香港大酒店天台花園跳舞音樂、七時、繼續西樂唱片、七時卅分、股份報告、七時卅三分、弄琴唱歌、八時、時刻天氣報告、完、再由八點五分至十一時、繼續西樂唱片由ZEK發放、

## 電影消息

新世界 昨天放映之聯華最近作品、「迷途的羔羊」、哄動一時、因該片含有兒童教育、與及社會當前問題云、

九如坊 昨天放映「當軍歷險記」上下集、每場滿座、每場兩集人頭擁擠、門票早沽一空、今日為最後一天云、

## 戲目

▲香港▼
娛樂——政海英雌（西片）
皇后——美人香餌（西片）
中央——金銀島（西片）
東方——情海狂濤（西片）
高陞——紅船外史（中片）
太平——太平劇團（粵劇）
利舞臺——莊周蝴蝶夢（夜）新舊上海（中片）
九如坊——當軍歷險記上下集（西片）
西園——飛暴醫生（西片）
新世界——迷途的羔羊（中片）

▲九龍▼
香港——偵探（中片）
長樂——茶薇香（中片）
平安、政海英雌（西片）
大華——情侶秘史（西片）
普慶——明星劇團（粵劇）塞上今歐（夜）
東樂——大俠飛毛腿（西片）
北河——抵抗（中片）
官涌——糊塗外父（中片）
油蔴地——孤寒財主（中片）
砵崙——孤寒財主（中片）
光明——火燒阿房宮（中片）
旺角——黎夫人（中片）
廣益——國門之戰（西片）

## 港府公佈兩則

據港府公佈、㈠警察總監經亨利、乘例假之便、輪港返英、在准總監假期內、由十月十二日起、委巴調警司署理警察總監職務、㈡由十一月一日起、本港防軍在荔枝角海面演習魚雷、日間以紅旗、夜間以白燈為號、俾來往船舶、知所警備、（中央社）

## 寶蓮寺 定期開戒

新界大嶼山、位于本島之西南、為漁民叢集之區、諸島山勢奇偉、多奇蹟寶剎、隱者多遁之若鶩、一般愛好山水者、亦接踵而至、尤以佛誕或名庵大寺開戒之期、各人士到者更為擠擁、查大嶼山之寶蓮寺、現定國曆十月廿五日（下星期日）為開戒之期、各方居士前往受戒者倍衆、現由油蔴地小輪公司大衆海浴會、以大嶼山風景幽緻、寺觀堂皇、且以本月廿三日又為寶蓮寺開戒之期、乃特定于是日僱民德小輪、于上午十時由本港開往大嶼山、票價每位一元、并附有素筵齋的一份云、（新亞社）

## 澳門國選 發生糾紛

澳門國選七日發生糾紛後、連日又有澳門工業裝船行、宴席行、茶居西家行、木行等、紛向監督范潔朋聲請參與競選、范氏當卽復函、謂未便照准、並於十五日通知各團體、定十七日舉行初選、詎正開票間、突有工人多名到場質問、於是糾紛又起、全場秩序大亂、票匭被毀、范氏無法維持、召警保護、當帶去二人問話、駐澳支部亦指該監督辦理不公、聲明決不承認此次初選爲合法、故結果如何、尙難逆料、（中央社）

## 新界農業會 已興工建築

新界農民業會、以現有之會所、地方狹窄、不敷應用、遂在新界方面、虜一新會舍、經籌備多月、業告完竣、乃於昨日動工興築、預料工程、需時六月、等事、便可完竣、至興辦農校、設會內、其招生人數未定、初期乃試驗性質、爲辦理有相當成績、將行繼續擴充、增加學生人數云、（華僑社）

## 汽車撞途人 一傷一死

### 昨一日間

△昨日下午三時許、平籍道西潮安碼頭附近、發生一宗巴士輾傷小童案、入院後、卽因傷斃命事、查死者名譚泉、九歲、乃第二一六三號艇主之子、是日登岸嬉戲、當橫過馬路時、適有某號巴士、由西往東、駛至潮安碼頭附近、司機忽見前有一童橫過、遂立卽停駛、惟時不及、遂將之撞倒、險被傷童之後背、傷勢極重、司機人乃召該處之站崗、電十字車到場、將童送入國家醫院救治、當值帮辦據報、立派交通帮辦到場、查究一切、並詢問肇事情形、回署存案、該童入院、由各醫生設法施救、亦無效果、延至昨晚七時廿分鐘、因傷過重斃命云、△老婦區煥桂、七十六歲、住大道東某號、昨日下午五時許、路經灣仔大馬路、被某號營業汽車撞倒、當堂重傷左足、後由該車司機召警送之往國家醫院救治云、

# 南苑

第一〇一〇期

## 各地山轎風趣

登

遊山，除了腿力矯健，目的在作野外運動者外，是不能不借助於轎的，所以山轎是到處有着，只要那山是稍稍有名。可是山轎的體製，却隨地而異，倘使甲地的山轎給乙地人用，一定會感到不便利，他們是墨守成法，永遠不肯改良的。

山東一帶稱山轎爲「爬山虎」，其實並不像，或者爲了腰腳健，頗有點虎氣吧。老殘遊記雜集裏有一節描寫爬山虎的，很是詳細眞切，論起他的格式，好像把一隻「椅截去了腳，所以坐在上面，十分舒服。並且坐具是用繩子綳着，還放着棉絮墊子，屁股一點不顚痛，古詩人所謂，「山兜」，和「籃輿」，大約就是這一類的東西。他們所用的轎杠是一條皮帶，可以轉身的，金松岑先生有詩云；「泰山亦有爬山虎，旁行斜上四肢安，有時左右忽相易，彷彿回帆拽轉舵。」形容得比老殘遊記更好，因爲坐爬山虎的是打橫的，看山好像看畫壁，並且一忽兒向左，一忽兒向右，不時掉換，不會生厭，我以爲這種山轎最合理化了。

杭州的山轎，好像一個炭簍子，既不美觀，又不輕便，湖州也是如此，這種山轎，不過是把普通的轎子，略略改得小一點而已，並無適用於登山的設計，所以上不得高山，並且坐在轎子裏的，也萬萬不敢任他登高的，近來也有改用藤椅子的，還是沒有莫干山普陀山那幾處的好。

莫干山普陀山爲了遊客比較的肯多化一點錢，且到了那裏，總要坐的，所以他們的山轎很考究，完全是藤椅，並不笨重，而又舒服。

紹興禹陵的山轎，眞是簡單極了，只用兩根竹杠，繫着兩塊木板，一塊是坐的，一塊是踏腳的，不用時，一個人可以着走的，這和四川峨嵋山的「滑竿」差不多了，松岑先生有滑竿詩云：「入坐滑竿習作懶，舁行盡日仰天臥，上坡趾高頭在下，頭不着枕苦搖播，以手承頭臂力盡，戴此巨贅眞無那。」因爲滑竿的坐具是像籃子一般，不能挺起身子的。

峨嵋山還有一種「　子」，是坐在木架子上，給人背着走的：若還老人怕坐滑竿而喜　子，松岑先生便笑他「有似蝦蟆升寶座」。蘇州的轎子是有名於前的，城裏抬轎子的一副本領，只搬動兩腿，轎子一點不會顚倒，他們慣常說，平穩得可以放一滿碗水。但是城外的山轎，却不對了，抬轎的人技術既不高明，轎子的坐具又是硬綳綳的竹椅、坐得久了，屁股竟要耐不起痛楚。

最奇異的是蘭亭的山轎了，却是一個橢圓形的竹絲盤，杠子在上面，人坐盤裏，好像蘇州送禮所用的茶箱。

可惜我走的路不多，倘若能把全中國的山轎都記下來，倒是很有趣的。這種不合人道主義的交通器具，應當廢去了，但是靠此生活的何止數千萬人，他們一年的收入，有時比農產物還多些，已成農家唯一的副業了，而遊客也少不得他，否則從七千五百多級的泰山，能有幾人可以直上玉皇頂呢？

## 恢復謚法

（川）

千古的謚，祇柳下惠的「惠」字，最爲順口。柳下惠，魯國公族，姓姬，氏展，名獲，字禽，號季，居於柳下：依理，應稱展禽，展季，或柳下季，然而，無論何人都呼爲柳下惠。

「柳下惠」，孔子者般稱呼，孟子者般稱呼，後人更加不敢追改，以謅「非聖無法」之嫌，和八股先生，在破題上，「古聖」兩字一般差不多「天經地義」，莫敢不遵。

然而柳下惠的謚，却是他的妻，因柳下惠死了，把眼淚，三把鼻涕；『以歌代哭，這般唱出；『夫子之不伐兮，夫子之誠信，而與人無惡兮，屈柔從俗，不強察兮，雖遇三黜，終不蔽兮，豈恥救民，德彌大兮，愷悌君子，永能厲兮，嗟乎惜哉，乃下世兮，夫子之謚，宜曰惠兮』，有此一則哭唱，而展先生的「易名大典」於是確定。

在聖賢圖城裏，除掉柳下惠之外，次爲順口者，當推「吳淵潁」。他名萊，字立夫，因號深島先生，隱居浦江深島山，因號深島先生。他生在元朝，沒有做過官，祇是山長。「淵潁」的謚，是他死了，門人宋濂私議的。當初，宋濂寫了兩篇論議：㈠貞文，㈡淵潁，大家贊成。後者於是，遂呼爲「吳淵潁」，迄今不替。

有人駁我，諸葛武侯，范文正，這類的謚，豈不響亮。你何以提出吳淵潁，來嘲柳下惠？我說；『對，對呀，呀？』皇帝尊號，多至不亂其數。宰相妙謚，多至不計其名。但，你要知道，柳下惠的謚，是他老婆哭贈的。吳淵潁的謚，是他門人私議的。居然，沒有人異說，比諸聖君賢相，豈不顯榮？

但後人罵他「文」字，祇稱周公。諸葛武侯，本謚「忠武」，而後人罵他「忠」字，僅云武侯，難道：周公「制禮作樂」不文，武侯「鞠躬盡瘁」不忠？可見，不是，決不是」。換幾句話講：「孔丘，墨翟，孟軻，荀卿」，死時都沒有謚，何嘗不『聖』。在唐以前，周公稱先師，孔子稱先聖。在唐以後，孔子冠上加冠，「久矣，吾不復夢見周公」，孔子說話，也不足據！「大成至聖文宣王」，是楊貴妃的夫婿，這樣封贈的。然而孔子依舊孔子，仲尼還是仲尼，「祖述堯舜，憲章文武」，到底沒由追改。

自國民成立，汲家周書謚篇，久沒有人來考，皇朝謚法等書，成爲覆瓿的蓋。但，阿拉同鄉，最喜歡玩這個。這；難道不好？像柳下惠的老婆，吳淵潁的御獅，都自己玩呢，何須『禮部彌奏，皇上隆恩』，那套腐戲，祇要與情允洽，使堪耀後光前！

近來，孫伯闌先生逝世，有人在追悼會中，論爲「弘毅」。伯闌先生，自於革命，立志不渝。曾子所謂：『士不可以弘毅，任重而道遠，仁以爲己任，不亦重乎？死而後已，不亦遠乎』？以此奉贈伯闌先生，確無愧色。

但，「謚法」有好有壞，有堯舜就有杌，有文武就有幽厲，如要恢復謚話，丁超將軍的閉口，是否比於東晉吉挹及已死的胡立夫，和一羣蠕動的漢奸，是否要鑄鐵象，謚爲「繆醜」等等；倒成有趣問題？

## 籠頭

如果人間有地獄，我想，惟有各縣的監獄（名爲看守的，也包括在內），才能名副其實。陰間的魔王，據說是閻羅。而這種人間地獄的魔王是？誰不是管獄員，而是許多八所不知道的籠頭。

籠頭的資格之造成，比管獄員之類還難，而他們對於在押人的勢力，實際上也比管獄員之類爲大，他們都是判處無期徒刑，或十年以上徒刑的已決犯，所犯的罪不是殺人，放火，就是強姦綁票，他們的兇暴殘忍的極情，並不因身體失了自由而大加改變：就是好一點的，也不會馬上變成忠厚的長者，在重重羅網之下，除了對付同押的弱者之外，便沒有地方可以發洩他們的野性，同時，他們是「十八年又是一條好漢」的信仰者，死的威嚇對於他們是很小的。管獄員對於他們非法行爲，往往無法處理，這些是籠頭所以形成的主要原因。

在每個監獄裏，籠頭不一定是一個。往往有二個以上的「委員制」存在。因爲他們是「先進」的老犯，「後進」的新犯，少不得要請教他們，或託他們幫忙，當然，他們是毫不客氣地指揮新犯的。抬馬桶，掃地，固然是新犯的義務，就是比較苦力的役，他們也往往指揮其他在押人去做，而自己却逍遙自在，他們不怕其他的在押人反對，因爲他們有狠毒的心又和強暴的力，可以壓倒反對者。縛在馬桶旁邊聞臭味，放臭虫在身上而將雙手縛住，塞住嘴巴而痛打一頓……都是他們處置反對者的「刑罰」。所謂精幹的管獄員，爲防止人犯脫逃，自己免受撤職查辦的處分起見，往往不惜『紆尊降貴』地和他們聯絡，叫他們負監視其他在押人的責任。這樣，他們的勢力便更大了。

這些『活閻羅』，同時又是經濟的剝削者，新犯進監，固然要『進貢』，就是其他的在押人，平時也要受他們的剝削。債錢不還，放債取利，是很平常的事，如果鴉片烟犯要過癮，他們有方法可以出賣烟膏或『戒烟丸』。七年前我視察泗縣和盱眙的監獄的時候，就發現過這種秘密。在宿縣的監獄裏，我還看見小押店，受押的東西把每個囚房的空處塞滿了。小小的押票上，蓋有『傅陵景記』的圖章，老闆是二十餘個已決犯，主其事的是籠頭們。受押的東西，大多數是屬於同監的『受難人』等，而外間貧民來交易的也屬不少。當時的管獄員對我說：『……籠頭們內爲有利可圖，大都安分守己。不願出獄，像這樣破爛的監房，幾年來沒有出過事，就是這個緣故』。言下，露出很得意的顏色。

然而這種魔王，遇着勇敢負責的縣長，便不能存在，聽說，民十七八的時候，無爲縣監獄裏的籠頭們，因爲開小押店，賺了不少錢，竟把女犯，當作妻妾，並在監內做壽，門庭如市，綽號高鐵頭的高縣長派兵拿辦，他們竟敢奪槍拒捕，結果被擊斃了好幾個，才平息下來，可是這樣勇敢制裁籠頭的縣長，在我視察過的安徽二十餘縣當中，便很少見，

那時候高鐵頭已去職了，嗚呼，籠頭之所以成爲人間地獄的魔王，豈無故歟，

## 暹戲羅劇

（敏）

也許暹羅還沒有完全披上文明的美麗的衣服吧。看他們表演的戲劇。那末，就可以看出一些以前存留下來的『十番』的氣味。一直到現在。還照舊保存着。

暹羅的戲劇，大約可分爲歌舞劇與戲劇兩種歌舞劇都在戶外的曠野或廣場上搭着天棚舉行，劇的內容，沒有曲折的情節，深刻動人的表情，不外幾個人或十幾個人集合在一起，一面舞蹈，一面合唱有趣的歌調罷了。同時他們的舞蹈步調的迅速遲緩的節拍，是說跟着旁邊的樂器，這種樂器的式樣，和我們在電影裏看到的菲洲土人的樂器差不多，主要的是高低的木琴，大鼓，銅鑼，短笛等。

暹羅的劇又分爲兩種，一種叫做『空』另一種叫做『洛空』。叫做『空』的時候，伶人的面龐全都戴上假面具，口裏也不唱歌，只是運用四肢和手指的伸屈，合節奏的舞着，他們所戴的假面具，其式樣與我國的『花臉』相仿，有人說，他們的假面具是我們的『花臉』的轉化，在末証實之前，未敢斷定。

『洛空』是一種末戴假面具的戲劇，裝飾却很奇異，全身穿着金邊衣裳，肢體密密地緊接着，唱出來的歌調也極深沉悲哀，表演的時候，除手指不斷地迴轉伸屈之外；面部是沒有什麼表情的，好如我國的雙簧，所演出的劇情，大多都是與佛教有關，所謂時事社會劇，那在這『洛空』中，是絕少能夠看見的，其他還有許多猿猴戲，人形戲，影繪戲：：這些都和我國的差不多相似，而這些劇在他們國裏，也不外劇中的『小品』而已，主要的劇還是推『空』和『洛空』，

## 臉何以變色？

受驚嚇的人，臉上容易變灰白色，這理由要在血之流通中尋出，因臉上的顏色是由於血而來。倘使在驚恐的時候，我們將大指放在大動脈上，即手腕跳動處，普通所謂脈跳的地方，忽然減少，且無規則。心的跳動同時也很慢，沒有力量能使血流通於動脈，以達皮膚，因此臉上呈灰白的顏色。

我們或者以爲奇怪，恐懼驚嚇，如何能達於心而影響其動作呢？要知自腦至心，從頸項事下，每邊有一顆定的無定的遊動的神經，這種神經到身體許多遠的部分負有傳達腦筋命令至心的職務。所以我們因恐懼而面呈灰白色，其結果實由於此種無定的神經，已將腦筋的激烈命令傳達到心。使它幾乎停止跳動。

子

## 日輸入我國書籍

年達百餘萬元

我國留學生中，以日本留學生爲最多，故畢生也佔絕對多數。因此每年輸入之外國書籍中，亦以日本書籍占第一位，據海關統計，年額實破百萬餘元。其年別數字如下。

| | |
|---|---|
| 民國十九年 | 八四五、六〇〇兩 |
| 換算日金 | 七八三、〇〇〇圓 |
| 民國二十年 | 一、一六〇、〇〇〇兩 |
| 換算日金 | 一、三一〇、〇〇〇圓 |
| 民國二十一年 | 六三六、五〇八cu |
| 換算日金 | 一、五一五、〇〇〇圓 |
| 民國二十二年 | 二八一、〇〇〇cu |
| 換算日金 | 六六九、〇〇〇圓 |
| 民國二十三年 | 三九〇、八〇二cu |
| 換算日金 | 九三五、〇〇〇圓 |

（註）自民國二十二年起東北四省未計入。


內科婦科
專治 王日光「胃痛靈」
心胃氣痛。胃酸過多。胃潰瘍。時起刺痛。嘈痛。灸熱痛。刺痛抽搐。壓強•飽滯。噯氣。•腸癌聲•十二指腸潰瘍、消化不良。大便不通•腸鳴腹瀉。習慣性便秘。本醫生根據生理狀態治療經驗。配合此方•凡遇以上各狀。一服「胃痛靈」立刻止痛止嘔。止疴。治標治本，迅速消除一切病狀。輕症服一二盒•重症服至痊愈爲止•大便流通。安腦强心利尿解毒。多服殊無防碍如有其他合並症請來本醫生診治更爲妥善★總發行大道中一七六號何東行五樓王日光醫務所電話三一六零六★代理處各埠中西藥行均有代售或藥房末備由郵匯款交香港總發行買藥不加郵每盒港銀二元六毫小瓶二毫

愈我八年 心胃氣痛
余患心胃氣痛已有八年常覺胃部心胸翳滯飽脹刺痛間流清口水帶酸味作嘔口淡腹鳴有水聲屢醫無效後蒙大光報孫啓瑞兄介紹求內科婦科胃腸宮腎專科
王日光醫師
診治施以王道新法•不須打針•電療•一經施術其痛盡除•經理兩旬•竟獲全愈•深感之餘•特贈鏡額以留紀念•並登報鳴謝•
香港大道西 全安燕梳公司 職員江昭扶恭頌
王醫生寓大道中一七六號何東行五樓 電話三一六零六

婦科專家 李靈仙「經痛靈」
主治。凡婦女月經時。一切困難障碍。腹部腰骨疼痛。或經血過多。子宮發炎。臭帶。精神衰弱。頭暈眼花。頭痛。小肚刺痛等症。本醫生根據生理治療術。經驗成績卓著配合此方不寒不燥。既無反應精神有不舒適之感。凡遇以上症狀一服「經痛靈」立除痛苦。治標治本。永無復發。如有其他合並症者。請來本醫生診治。更爲妥善。
總發行香港大道中一七六號何東行五樓 李靈仙醫務所電話三一六零六
●代理處 各埠中西藥行均有代售或藥房未備由郵匯款交香港總發行買藥不加郵費每瓶價銀一元六毫小瓶六毫

恭頌 王愛慈女醫 婦科專家
余內人因產後肚痛瘀血未清而致常流血水惡液腥臭非常頭暈眼花失眠不思茶飯約有三年今蒙婦科專家王愛慈女醫生診治十二天痊癒愧無以報特登報端明謝
澳門祥盛號馬永年偕妻余氏 鳴謝
王醫生寓大道中一七六號何東行四

機器洗衣局廣告
本局自一九零二年創辦至今。已歷三十五載。有此悠久之歷史則辦理妥善。足饜顧客之願望者可不言而喻矣。近以繁榮港中士女彰身美觀起見。對于乾洗一層更加精益求精。因配有英國最新式「爽力」(ZORIC)乾洗機器全套。該機所值不貲。舉凡呢絨。絲綢。慶綢。美術印花綢。人造絲綢等。洗後鮮艷無比。不特能保其原有色彩。且並不縮短。而起貨快捷尤爲特色。若有趕船期者。攜物到總局。祇費一句鐘之時間。便可工作完成。凡我顧客。尚期留意。
總局在旺角廣華道最高烟通爲記電話五七〇三二
分局香港皇后大道中廿二號A電話二二七九
分局尖沙咀彌敦道二百三十七號電話五八五四五
分局油蔴地彌敦道三百十六號電話五八九〇六

梁培基止咳丸
華咳除痰防癆健肺

香港天壽堂
海狗鞭健腎丸
姑嫂丸 婦女聖藥

中外各埠均有代理
總行香港德輔道中 分行廣州十八甫南

選辦環球名廠唱機
各嘜名伶唱片

香港 機利文新街三拾二號至三拾四號
興華糖凉菓子公司
自動電話三二一四三零
興華軟糖 馳名椰子糖 化核嘉應子 陳皮檸檬 參貝山楂 門沽批發
啫喱軟糖 橙花軟糖 陳皮梅 陳皮金橘 潞化檸汁羌 奇趣相宜

香港聯泰燕梳有限公司廣告
本公司開設二十餘年之久實備資本銀壹百五十萬圓經在香港政府註冊專營各埠水火保險業務交易通融賠償敏捷久為各界信仰如蒙 賜顧請到德輔道中弍百七十二號本公司面商各處商埠請向分局代理接洽爲荷
(電話弍壹壹叁壹)
聯泰燕梳有限公司總司理譚煥堂謹啟

解決 節育說明書 函索即奉
婦女體弱。不宜受孕太多。養育子女。貴乎子女健康。母體孱弱而孕育太多。不獨影響個人健康。其所生之子女。亦多夭折者。欲免此弊，惟有節育。節育可以補救之。子女太多。入息太少。生之非艱。養之爲艱。有必聰明之夫婦。然後有限制生育之思想。
所需費。認爲最安全可靠之節育片。敬告諸君。注意此藥片外用確能避孕兼防毒。常用無碍。行銷久。牌子老。久爲用家所讚賞。切勿貪平假購無效僞藥而悞事
▲各埠大小藥行藥局均有售▼
廣州 老威藥房 永華藥房 上池藥房 新世界藥行 柏林藥行 良濟藥行
香港華人行八樓 電話三一六一六 合興行謹啓
玉山藥房 仁壽藥房 長壽藥房 均有售

赫威避孕防毒藥片

黃天壇麻瘋專門醫師新遷醫務所啓事
啓者原日西營盆德輔道西不適應用現經遷往灣仔莊士敦道電車路二十七號樓照常診症幷添置各種新式儀器力求擴充以期治療上之進效親友賜教請按址惠臨爲荷
新遷伊始前此告白免收診金

香港黃天壇麻瘋包醫番
黃天壇醫師施用紫光電療局部麻醉無痛射線菌液新療法專門包醫結節性麻瘋斑紋性麻瘋木性麻瘋感覺失脫皮膚神經混合性麻瘋赤白遊風毒蠱入血血絲蟲症瘋胞如常出入與衆人無異永不復發廉費留醫外埠購藥函治與門診不分軒輊設備包驗體格查驗細菌泌尿科檢驗給證具結作正確嚮導瘋毒指南索即付

永安銀行
資本 額定港幣九百萬元 中洋九百萬元
業務 來往存欵活期儲蓄各種定期存欵中外各埠匯兌 按揭押匯保管信託兼備各種堅固保管箱租値相宜 手續簡便辦理妥善如蒙光顧無任歡迎
行址 德輔道中二十六號
電話 三一一一式一 三一一一式二
總司理郭泉謹啓

十週紀念贈醫送藥
祖傳丸散 湖北岐山異人傳授 療養園 醫師分科診驗 瘋疾送藥七天 患者快來保証必效
中國政府給證瘋毒科醫生注冊國字八九五號 梁益壽 治瘋毒科
中國政府給證眼耳鼻喉醫生注冊國字八九六號 梁國權 眼耳鼻喉科
廣東政府給證牙眼科醫生注冊生字四二零號 梁國華 精鑲牙眼科
廣東保產科學校畢業注冊醫字六六號 譚美琼 女醫婦兒科
見症送藥 大風靈。濕毒靈。消腫靈。痔瘡靈。白濁靈。通經靈。還□靈。白毒靈。牙痛靈。眼痛靈。見瘡靈。癬癩靈。
分園香港皇后大道中百四十六號二樓 療養新書函索 郵票五分即奉
美國人造金牙 原價二元 收回五折